

Adote um Parque: o que aconteceu em um ano?

Autor: Fábio Takeshi Ishisaki

Um ano se passou desde a formalização do Programa Adote um Parque – uma das iniciativas mais propagandeadas pelo ex-ministro Ricardo Salles em sua gestão. O que ocorreu nesse primeiro aniversário? Quais foram os andamentos? Adoções foram realizadas?

1. Breve histórico

Em [julho de 2020](#), o então ministro Ricardo Salles começava a falar sobre o Programa Adote Um Parque: *“O que a gente quer? Ao adotar um parque poderemos ter empresas nacionais ou estrangeiras se responsabilizando, fazendo uma aliança pela conservação dessas unidades.”*

O programa passou a ser utilizado, além da propaganda governamental, para embates como o acontecido com o ator e ativista Leonardo DiCaprio em setembro de 2020, quando este replicou postagem da Associação dos Povos Indígenas do Brasil (APIB) na campanha “#DefundBolsonaro”.



Fonte: [Twitter](#)

Porém, o programa só passou a existir de fato em fevereiro do ano seguinte. Em 8 de fevereiro de 2021, Salles participou do programa “Direto ao Ponto” da Jovem Pan e afirmou: *“O Adote um Parque é um programa que vai ser assinado amanhã pelo Presidente da República (...). A primeira delas já será adotada pelo Carrefour, que inclusive é uma empresa francesa, demonstrando que o setor privado transcende discussões políticas, inclusive internacionais, e age de maneira concreta.”* Ana Carolina Amaral (Folha de S.Paulo) perguntou: *“É também uma demonstração de que o senhor vem negociando com essas empresas antes da publicação no Diário Oficial. (...) Como que o senhor pode negociar com essas empresas antes da publicação?”*. Em resposta, Salles afirmou: *“Estou procurando interessados e é assim que se faz”*.



Fonte: [Youtube](#) a partir dos 24min40segundos.

No mesmo dia, foram divulgadas [notícias](#) de que o Carrefour havia [fechado acordo](#) com o Ministério do Meio Ambiente (MMA) no âmbito do programa Adote Um Parque, que seria lançado no dia seguinte.

Em 9 de fevereiro de 2021, foi realizado o evento de lançamento do programa, no qual falaram o então ministro Salles, Noel Prioux (presidente do Carrefour América Latina) e Jair Bolsonaro.



Fonte: [Youtube](#)

A esperança era [arrecadar](#) R\$3,2 bilhões com a iniciativa.

2. Normas publicadas

O programa foi institucionalizado em 10 de fevereiro de 2022, com o Decreto Federal 10.623/2021, que “institui o Programa Adote um Parque, com a finalidade de promover a conservação, a recuperação e a melhoria das unidades de conservação federais por pessoas físicas e jurídicas privadas, nacionais e estrangeiras”. Nessa norma, estão as diretrizes gerais do programa, cujos detalhes foram sistematizados pela POLÍTICA POR INTEIRO em [material exclusivo](#).

São informações gerais estabelecidas no Decreto:

Quem pode participar do chamamento público e adotar?	Pessoas físicas, jurídicas ou grupos de pessoas físicas e jurídicas privadas, observadas as normas estabelecidas no edital de chamamento público mediante apresentação dos documentos exigidos.
Quem coordena o Programa?	Ministério do Meio Ambiente por meio do Instituto Chico Mendes de Conservação da Biodiversidade (ICMBio).
Qual é o valor mínimo para a adoção?	O valor mínimo de referência para a adoção terá como base a área total de cada unidade de conservação federal e será definido em ato do Ministro de Estado do Meio Ambiente.

Qual é o objeto da adoção?	Doação de bens e de serviços que atendam aos objetivos do Programa, com ou sem ônus ou encargos, conforme previsto em plano de trabalho acordado.
Prazo da adoção	Máximo de cinco anos e poderá ser prorrogado, a critério do ICMBio, desde que haja manifestação de interesse do adotante de caráter irrevogável, observado o desempenho na execução de suas obrigações.
Benefícios ao adotante	<p>I - a instalação de elementos identificadores do adotante na unidade de conservação federal ou no seu entorno, conforme previsto no termo de adoção;</p> <p>II - a inserção da identificação do adotante nas sinalizações da unidade de conservação federal;</p> <p>III - o uso nas publicidades próprias dos slogans "Uma empresa parceira" ou "Um parceiro" ou "Uma parceira" da unidade de conservação federal adotada, do bioma ou da região em que a referida unidade se localiza, previsto no edital de chamamento, acompanhado do logotipo oficial do projeto do Ministério do Meio Ambiente e do Instituto Chico Mendes; e</p> <p>IV - o uso da unidade de conservação federal para atividades institucionais temporárias.</p>

Em 1 de março de 2021, foi publicada a relação de Unidades de Conservação incluídas na primeira etapa do programa ([Portaria MMA 73/2021](#)), sendo todas da Amazônia Legal. Assim, 132 UCs constaram na listagem, sendo, segundo a norma, R\$ 50 por hectare o valor mínimo de adoção para empresas nacionais e € 10,00/ha para empresas estrangeiras. A norma se referia somente a “empresas”, não incluindo “pessoas físicas”, diferentemente do Decreto Federal 10.623/2021, que instituiu o programa, como mostrou o [material exclusivo](#) elaborado pela POLÍTICA POR INTEIRO à época.

Assim, com a publicação da relação de UCs da primeira etapa foi publicado, em 4 de março de 2021, o [Edital de Chamamento Público 4/2021](#) (inteiro teor [aqui](#)). Para a formalização da adoção foram estabelecidas duas fases: Fase de Seleção e Fase de Celebração.

FASE DE SELEÇÃO

Publicação do Edital de Chamamento Público	Março de 2021
---	---------------

Envio das propostas pelas proponentes	A qualquer momento a partir do Primeiro dia útil após a publicação do Edital
Anúncio do recebimento de proposta de adoção para Unidade de Conservação específica em sessão pública	Até 3 (três) dias úteis após recebimento da proposta
Prazo para manifestação de interesse por parte de outros interessados na mesma UC	3 (três) dias úteis após anúncio de recebimento de proposta de adoção
Avaliação das propostas de adoção	3 (três) dias úteis após encerramento do prazo de manifestação de interesse
Na hipótese de haver propostas com valores e objetos iguais, realização de sorteio realizado em sessão pública e divulgação do resultado final	3 (três) dias úteis após avaliação das propostas
Interposição de recursos contra o resultado	3 (três) dias úteis contados da divulgação do resultado preliminar
Análise dos recursos pela Comissão de Seleção	3 (três) dias úteis após prazo final de apresentação das contrarrazões aos recursos
Homologação e publicação do resultado definitivo da fase de seleção, com divulgação das decisões recursais proferidas (se houver)	3 (três) dias úteis após prazo final de análise dos recursos

FASE DE CELEBRAÇÃO

Etapa 1: Convocação da proponente selecionada para apresentação da minuta sugestiva do plano de trabalho, visando a indicação de bens e serviços necessários para a Unidade de Conservação adotada	Até 5 (cinco) dias úteis
Etapa 2: Convocação da proponente selecionada para assinatura do Termo de Adoção, acompanhado de Plano de Trabalho proposto ao ICMBio e o doador.	Até 15 (quinze) dias corridos a partir da convocação

Em 19 de outubro de 2021, já na gestão Joaquim Leite, foi publicada a [Portaria MMA 472/2021](#), que “torna pública a seleção das unidades de conservação federais na segunda etapa do Programa Adote um Parque, e fixa valores mínimos de referência”. Nessa etapa, chamada de “Adote um Parque Trilhas da Caatinga”, foram listadas 21 trilhas, divididas em 10 UCs. A norma trouxe valores mínimos que variam de R\$12,08 a R\$ 1.555,56 por hectare.

Posteriormente, foi tornado público o [Edital de Chamamento Público 9/2021](#), que traz mais detalhes, inclusive estabelecendo também duas fases (Seleção e Celebração), cujas informações foram sistematizadas abaixo:

Objeto	Doação de bens e serviços voltados para implementação, manejo e sinalização das trilhas, infraestrutura mínima e equipamentos facilitadores associados das Unidades de Conservação do Bioma Caatinga.
Quem pode participar do chamamento público e adotar?	pessoas físicas, jurídicas ou grupos de pessoas físicas e jurídicas privadas, nacionais ou estrangeiras, individualmente ou por meio de declaração de formalização do consórcio.

FASE DE SELEÇÃO

Publicação do Edital de Chamamento Público	Novembro de 2021
Envio das propostas pelas proponentes	A qualquer momento a partir da publicação no Diário Oficial da União do aviso de abertura do chamamento público
Anúncio do recebimento de proposta de adoção para Unidade de Conservação específica em sessão pública via reunião no Microsoft Teams	10 (dez) dias úteis após a publicação no Diário Oficial da União do aviso de abertura do chamamento público
Divulgação do resultado final	Até 3 (três) dias úteis contados da realização da sessão pública
Interposição de recursos contra o resultado	Até 5 (cinco) dias úteis contados da publicação do resultado
Análise dos recursos pela Comissão de Seleção	3 (três) dias úteis após prazo final de apresentação das contrarrazões aos recursos
Homologação e publicação do resultado definitivo da fase de seleção, com divulgação das decisões recursais proferidas (se houver)	Até 3 (três) dias úteis após prazo final de análise dos recursos

FASE DE CELEBRAÇÃO

Etapa 1: Convocação da proponente selecionada para início da elaboração do plano de trabalho de forma conjunta com o ICMBio, visando a indicação de bens e serviços para implementação, manejo e	Até 5 (cinco) dias úteis. O prazo de elaboração do plano de trabalho será de 30 (trinta) dias corridos, podendo ser prorrogado pelo mesmo período, caso
---	--

sinalização das trilhas, infraestrutura mínima e equipamentos facilitadores associados necessários para a Unidade de Conservação adotada	necessário e mediante acordo entre as partes.
Etapa 2: Convocação da proponente selecionada para assinatura do Termo de Adoção, acompanhado de Plano de Trabalho pactuado entre o ICMBio e o doador.	Até 15 (quinze) dias corridos a partir da convocação

3. Qual é o status de cada etapa do Programa?

a. Primeira etapa: Amazônia Legal

Na primeira etapa do programa, foram apresentadas, no primeiro ano do Adote Um Parque, oito propostas, das quais somente uma avançou. Uma nona proposta anunciada, da Caixa Econômica Federal, não se concretizou, tendo em vista que sequer houve sessão pública.

As informações divulgadas pelo MMA e pelo ICMBio referem-se aos protocolos de intenções assinados pelas proponentes, às sessões públicas de divulgação das propostas e aos resultados finais da seleção.

Interessada(o)	Unidade de Conservação	Assinatura do protocolo de intenções	Anúncio site MMA
Carrefour	Reserva Extrativista do Lago do Cuniã (RO)	09/02	https://www.gov.br/mma/pt-br/assuntos/noticias/publicado-edital-da-primeira-etapa-do-programa-adote-um-parque
Genial Investimentos	ARIE Projeto Dinâmica Biológica de Fragmentos Florestais (AM)	02/03	https://www.gov.br/mma/pt-br/assuntos/noticias/programa-adote-um-parque-prepara-segunda-a-docao-de-parque-nacional
Coopecredi Guariba	Reserva Extrativista de São João da Ponta (PA)	17/03	https://www.gov.br/mma/pt-br/assuntos/noticias/coopecredi-guariba-e-terceira-empresa-a-participar-do-programa-adote-um-parque
Geoflorestas	Reserva Extrativista Chocoaré-Mato Grosso (PA)	25/03	https://www.gov.br/mma/pt-br/assuntos/noticias/quarta-adocao-do-adote-um-parque-encaminhada

			ada-no-para
Cooperativa Agroindustrial (Coplana)	ARIE Seringal Nova Esperança (AC)	29/03	https://www.gov.br/mma/pt-br/assuntos/noticias/quinta-adocao-do-adote-um-parque-encaminha-da-no-acre
Grupo Heineken	Reserva Extrativista Quilombo do Flexal (MA)	05/04	https://www.gov.br/mma/pt-br/assuntos/noticias/heineken-e-ministerio-d-o-meio-ambiente-assina-m-adocao-de-reserva-n-o-maranhao
MRV Engenharia	Reserva Extrativista Marinha Cuinarana	14/04	https://www.gov.br/mma/pt-br/assuntos/noticias/reserva-no-para-e-setim-a-adocao-do-programa-adote-um-parque https://www.gov.br/icmbio/pt-br/acesso-a-informacao/licitacoes-e-contratos/chamamento-publico/2021/ata_resultado_a_dote_um_parque_1904.pdf
Coca-Cola Brasil	ARIE Javari Buriti	28/04	https://www.gov.br/mma/pt-br/assuntos/noticias/programa-adote-um-parque-encaminha-oitava-adocao-na-amazonia
Caixa Econômica Federal	"Parques Nacionais" (não se especificou quais)	12/05	https://www.gov.br/mma/pt-br/assuntos/noticias/caixa-economica-federal-assina-participacao-no-programa-adote-um-parque

A POLÍTICA POR INTEIRO teve acesso à cópia integral de todos os processos relacionados às propostas efetivadas, passando abaixo a analisar cada uma delas.

Nome	CARREFOUR COMÉRCIO E INDÚSTRIA LTDA
Processo SEI	02070.001881/2021-11

Unidade de Conservação	Reserva Extrativista Lago do Cuniã (RO)
Valor ofertado	R\$3.793.850,00
Status atual da adoção	Não efetivada ainda
Principais etapas realizadas	<ul style="list-style-type: none"> • 15/03/2021 - Declaração de Ciência e Concordância • 18/03/2021 - Proposta de adoção • 18/03/2021 - Sessão pública de recebimento de propostas • 06/04/2021 - Ata de resultado • 07/05/2021 - Ofício 5 (8824356) do presidente do ICMBio ao Carrefour: <i>"Nesta senda, informo que este Instituto está construindo proposta participativa junto à Unidade de Conservação e à população tradicional local, com a interlocução do Ministério do Meio Ambiente, a fim de observar as demandas da Unidade para posterior consolidação do Plano de Trabalho, em consonância com o Edital de Chamamento Público."</i> • Com o compromisso de que nossas equipes envidarão esforços para a melhor construção do Plano de Trabalho, a lista sugestiva será apresentada oportunamente ao Carrefour Comércio e Indústria Ltda, para análise e decisão." • 28/05/2021 - Ofício 15 (8945434) do presidente do ICMBio ao Carrefour: <i>"(...) utilizo-me do presente documento para convidar Vossas Senhorias para reunião junto à Comissão do Programa Adote um Parque, visando alinhamento e orientações sobre o Programa, bem como diálogo sobre lista de bens e serviços e construção do Plano de Trabalho, referente à adoção da RESEX Lago do Cuniã."</i> • Neste sentido, informo que a referida reunião está agendada para o dia 02 de junho de 2021 (quarta-feira), às 10:30 (...)" • 11/06/2021 - E-mail (9015514) do presidente do ICMBio à servidores: <i>"Apresentando meus cumprimentos, convido-os para participarem da visita técnica à Reserva Extrativista Lago do Cuniã, que será realizada no período de 17 a 20 de junho de 2021, com participação dos representantes da "empresa adotante" Carrefour, no âmbito do Programa Adote um Parque."</i> • 17/06/2021 - Ofício SEI nº 19/2021-ADOTE/CGEUP/DIMAN/GABIN/ICMBio do Secretário do Programa Adote um Parque à Gerência Regional 1 e RESEX Lago do Cuniã: <i>"(...) esta Coordenação-Geral, por intermédio Divisão de Monitoramento e Avaliação da Gestão de Unidades de Conservação (DMAG/COGEP), elaborou uma Planilha para construção de lista de insumos e serviços, a qual comporá,</i>

	<p>posteriormente, Plano de Trabalho a ser apresentado ao Adotante.</p> <p>(...) solicito a avaliação/reavaliação das necessidades (visto que há propostas de outras áreas) e preenchimento nos moldes da Planilha SEI nº 9043592, em Excel, devendo ser apresentada até o dia 01º de julho de 2021.”</p> <ul style="list-style-type: none"> • 01/07/2021 - Planilha (9128908): Lista sugestiva de itens. • 06/07/2021 - Plano de Trabalho Adote Um Parque (9159590) • 07/07/2021 - Ofício SEI nº 28/2021-ADOTE/COGEP/CGPLAN/DIPLAN/GABI N/ICMBio do Secretário do Programa Adote um Parque aos membros da Comissão Adote um Parque: “Nesta senda, com fulcro em discutir a lista sugestiva a ser apresentada ao adotante, convoco Vossas Senhorias (na ausência do titular, o suplente), para reunião que acontecerá no dia 08 de julho de 2021, às 09 horas, via plataforma virtual Microsoft Teams.” • 08/07/2021 - Despacho Interlocutório (9175362) do Secretário do Programa Adote um Parque à Gerência Regional 1: “Após análise minuciosa de cada item constante na Planilha supracitada, a Comissão deliberou alguns encaminhamentos, propôs e questionou alguns tópicos, os quais passo a relatar.” • 20/08/2021 - Plano de Trabalho Adote Um Parque (9454562) • 20/08/2021 - Despacho Interlocutório (9454566) do Chefe do NGI ICMBio Cuniã-Jacundá: esclarecimentos quanto aos questionamentos da Comissão. • 05/10/2021 - Despacho Interlocutório (9745506) do Secretário do Programa Adote um Parque à RESEX Lago do Cuniã: “Em havendo, solicito: <ul style="list-style-type: none"> ◦ breve informação sobre a(as) comunidade(es) tradicionais; ◦ que informe sobre possíveis reuniões com a(as) comunidade(es), conselho(os), associação(ões) e/ou representação(ões) sobre o presente Programa, bem como seu teor; ◦ que seja agendada reunião formal entre conselho(os)/representação(ões) para apresentação do Programa e respectiva lista sugestiva, devendo a reunião ser registrada em Ata e ◦ as reuniões deverão ser informadas nos autos, por Despacho, devendo constar data, hora, local, componentes e assunto.” • 18/01/2022 - Memória de Reunião (10355763) entre representante da Associação dos Moradores da RESEX Lago do Cuniã (ASMOCUN), Consultor da COOPCUNIÃ e Ex morador da RESEX Lago do Cuniã, dois analistas ambientais do NGI
--	---

	<p>ICMBio Cuniã-Jacundá: “Ao final da reunião, houve um consenso sobre a necessidade de mais encontros entre os gestores do ICMBio e os comunitários, encontros entre as próprias comunidades, bem como mecanismos para de melhorar o comparecimento e o interesse dos comunitários pelo Programa Adote um Parque e pelas atividades gerais que são desenvolvidas na RESEX.”</p> <ul style="list-style-type: none"> • 31/01/2022 - Declaração Aceite ASMOCUN ao Prog. Adote um Parque (10461083). • 31/01/2022 - Declaração Aceite COOPCUNIÃ ao Prog. Adote um Parque (10461085) • 31/01/2022 - Declaração Aceite ASPROPUCUNIÃ ao Prog. Adote um Parque (10461091)
Plano de Trabalho (bens e serviços)	<p>Macroatividades:</p> <ul style="list-style-type: none"> • Realização de reforma e construção de infraestruturas necessários ao ICMBio na Resex Lago do Cuniã; • Aquisição de equipamentos e insumos necessários ao ICMBio para a gestão da Resex Lago do Cuniã; • Promover o desenvolvimento do projeto de manejo de jacarés por meio do apoio à capacitação, equipamentos, licenciamento e organização local para o funcionamento do projeto na Resex Lago do Cuniã; • Apoiar o desenvolvimento da cadeia produtiva do pescado e pirarucu visando a sustentabilidade e desenvolvimento local; • Apoiar o desenvolvimento da agroindústria de polpas e açaí na Resex Lago do Cuniã; • Apoiar no desenvolvimento da cadeia produtiva da castanha do Brasil visando a geração de renda e conservação local; • Apoiar o desenvolvimento do Turismo de Base Comunitária na Resex Lago do Cuniã; • Apoiar o desenvolvimento da agricultura familiar na Resex Lago do Cuniã; • Apoiar o desenvolvimento das organizações comunitárias locais para as atividades de gestão na Resex Lago do Cuniã.

Nome	GENIAL INVESTIMENTOS CORRETORA DE VALORES MOBILIÁRIOS S.A.
Processo SEI	02070.001880/2021-76
Unidade de Conservação	Área de Relevante Interesse Ecológico Projeto Dinâmica biológica de Fragmentos Florestais (AM)
Valor ofertado	R\$ 159.000,00

Status atual da adoção	Não efetivada ainda (sem andamentos desde 21/12/2021)
Principais etapas realizadas	<ul style="list-style-type: none"> • 18/03/2021 - Proposta de adoção (8573584) • 18/03/2021 - Sessão Pública de recebimento de propostas (8579358) • 06/04/2021 - Ata de Resultados das propostas (8652161) • 26/04/2021 - Despacho Interlocutório (8751928) do Coordenador Geral de Consolidação Territorial à Divisão de Consolidação de Limites: "(...) isto posto solicitamos a relação de imóveis em trâmite na unidade de conservação supracitada (...)". • 29/04/2021 - Informação Técnica nº 143/2021-DCOL/CGTER/DISAT/GABIN/ICMBio: <i>"Com relação a ARIE Projeto Dinâmica Biológica de Fragmentos Florestais - AM foi verificado não haver imóveis com processo em trâmite na CGTER. O mapa anexo SEI 8767594 demonstra a situação fundiária da referida UC. Alguns Fragmentos a noroeste sobrepõem UC estadual a APA Margem Esquerda do Rio Negro-Setor Aturiá-Apuauzinho."</i> • 10/05/2021 - Ofício 7 (8831466) do Presidente da Comissão Adote um Parque à Genial Investimentos: <i>"Nesta senda, informo que este Instituto está construindo proposta participativa junto à Unidade de Conservação e à população tradicional local, com a interlocução do Ministério do Meio Ambiente, a fim de observar as demandas da Unidade para posterior consolidação do Plano de Trabalho (...)".</i> • 28/05/2021 - Ofício SEI nº 16/2021-ADOTE/CGEUP/DIMAN/GABIN/ICMBio do Presidente da Comissão Adote um Parque à Genial Investimentos: <i>"(...) utilizo-me do presente documento para convidar Vossas Senhorias para reunião junto à Comissão do Programa Adote um Parque, visando alinhamento e orientações sobre o Programa, bem como diálogo sobre lista de bens e serviços e construção do Plano de Trabalho, referente à adoção da ARIE Dinâmica Biológica Fragmentos Florestais. Neste sentido, informo que a referida reunião está agendada para o dia 02 de junho de 2021 (quarta-feira), às 16h (...)".</i> • 07/07/2021 - Ofício SEI nº 30/2021-ADOTE/COGEP/CGPLAN/DIPLAN/GABIN/ICMBio (9166254) do Secretário do Programa Adote um Parque aos Membros da Comissão Adote um Parque: <i>"Nesta senda, com fulcro em discutir a lista sugestiva a ser apresentada ao adotante, convoco Vossas Senhorias (na ausência do titular, o suplente), para reunião que acontecerá no dia 08 de julho de 2021, às 09 horas, via plataforma virtual Microsoft Teams."</i> • 07/07/2021 - Planilha referente ao Plano de

	<p>Trabalho (9169852)</p> <ul style="list-style-type: none"> 13/07/2021 - Despacho Interlocutório (9205236) da Chefe de Gabinete Substituta da presidência do ICMBio à DIPLAN: <i>"Restituímos o presente processo, considerando que não houve tempo hábil para sua discussão durante a reunião realizada no dia 08/07/21, conforme convocação feita por meio do Ofício SEI nº 30/2021-ADOTE/COGEP/CGPLAN/DIPLAN/GABI N/ICMBio."</i> 30/09/2021 - Ofício SEI nº 35/2021-ADOTE/COGEP/CGPLAN/DIPLAN/GABI N/ICMBio do Secretário do Programa Adote um Parque à Genial Investimentos: <i>"(...) utilizamo-nos do presente documento para convidar Vossas Senhorias para reunião junto aos membros do Programa Adote um Parque, visando alinhamento, orientações sobre o Programa e apresentação de lista sugestiva de bens e serviços, visando construção do Plano de Trabalho, referente à adoção da ARIE Dinâmica Biológica Fragmentos Florestais. Cabe salientar que após diversas tentativas insuportadas de comunicação com essa Genial Investimentos Corretora de Valores Mobiliários S.A, por e-mail e telefone, solicito que o retorno seja o mais breve possível por intermédio do correio eletrônico: adoteumparque@icmbio.gov.br. Não obstante, informo que sem o cumprimento da referida etapa, ficamos impossibilitados no avanço do procedimento de Adoção."</i> 05/10/2021 - Despacho Interlocutório (9743712) do Secretário do Programa Adote um Parque à ARIE Dinâmica Biológica Fragmentos Florestais: <i>"Considerando diversas reuniões, conversas e solicitações realizadas por esta Equipe do Programa Adote um Parque, questiono se essa Unidade de Conservação, em procedimento de adoção, conta com comunidade(es) tradicional(is) em seu território. Em havendo, solicito:</i> <ul style="list-style-type: none"> <i>breve informação sobre a(as) comunidade(es) tradicionais;</i> <i>que informe sobre possíveis reuniões com a(as) comunidade(es), conselho(os), associação(ões) e/ou representação(ões) sobre o presente Programa, bem como seu teor;</i> <i>que seja agendada reunião formal entre conselho(os)/representação(ões) para apresentação do Programa e respectiva lista sugestiva, devendo a reunião ser registrada em Ata e</i> <i>as reuniões deverão ser informadas nos autos, por Despacho, devendo constar data, hora, local, componentes e assunto."</i> 08/10/2021 - Despacho Interlocutório (9773946) da chefe da ARIE PDBFF ao Coordenador-Geral
--	--

	<p>de Planejamento Operacional e Orçamento (CGPLAN/DIPLAN): “Em resposta ao Despacho Interlocutório (SEI 97437120, informamos que não existe nenhum tipo de população tradicional no interior da ARIE Projeto Dinâmica Biológica de Fragmentos Florestais - ARIE PDBFF e que também não existe nenhum morador. A UC está localizada dentro do Distrito Agropecuário da Suframa - DAS que é administrado pela Superintendência da Zona Franca de Manaus (SUFRAMA). Os 23 polígonos florestais estão distribuídos no interior de três fazendas: Dimona (com 4 polígonos florestais) Porto Alegre (com 4 polígonos florestais) e Esteio (com 15 polígonos florestais).”</p>
Plano de Trabalho (bens e serviços)	<p>Macroatividades:</p> <ul style="list-style-type: none"> • Atividades de proteção da ARIE PDBFF; • Oficinas de sinalização de trilhas e - interpretação ambiental utilizando o padrão ICMBio- com aulas práticas e implementação na ARIE PDBFF. Nessa atividade estão previstas atividades de voluntariado (alunos de universidades locais) e de Educação Ambiental; • Curso "Consequências da Fragmentação Florestal na Amazônia"; • Produção de Material de Divulgação da ARIE PDBFF; • Manutenção de 6 acampamentos que são utilizados para a realização de pesquisa científica na ARIE PDBFF.

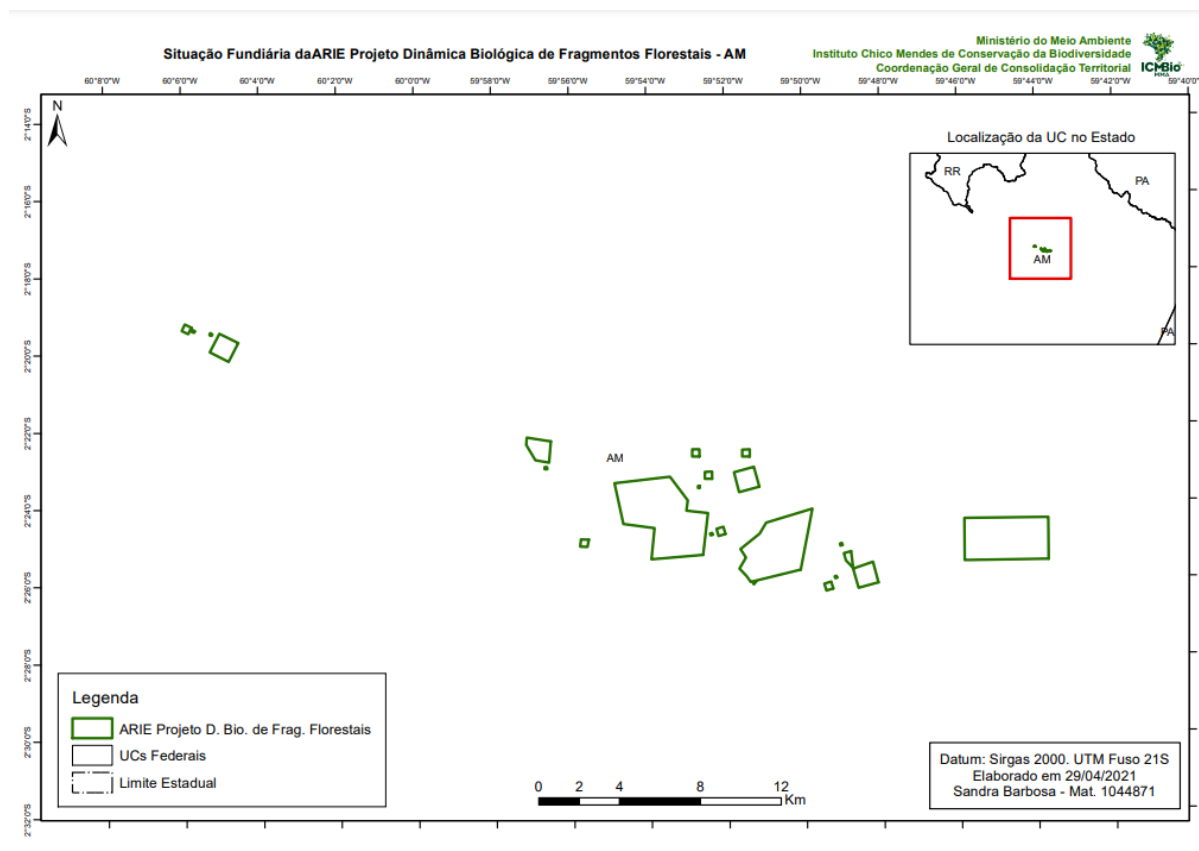

Fonte: Documento 8767594 do processo 02070.001880/2021-76.

Nome	COOPECREDI GUARIBA - COOPERATIVA DE CREDITO
Processo SEI	02070.001928/2021-46
Unidade de Conservação	Reserva Extrativista de São João da Ponta (PA)
Valor ofertado	R\$ 170.400,00
Status atual da adoção	Não efetivada ainda (sem andamentos desde 21/12/2021)
Principais etapas realizadas	<ul style="list-style-type: none"> 17/03/2021 - Declaração de ciência e concordância (8571184) 17/03/2021 - Proposta de adoção (8571372) 18/03/2021 - Sessão Pública de recebimento das propostas (8579368) 06/04/2021 - Ata de Resultado das propostas (8650587) 28/05/2021 - Ofício (8945280) do Presidente da Comissão Adote um Parque à Coopcredi Guariba: "(...) utilizo-me do presente documento para convidar Vossas Senhorias para reunião junto à Comissão do Programa Adote um Parque, visando alinhamento e orientações sobre o

	<p><i>Programa, bem como diálogo sobre lista de bens e serviços e construção do Plano de Trabalho, referente à adoção da RESEX de São João da Ponta.</i></p> <p><i>Neste sentido, informo que a referida reunião está agendada para o dia 01º de junho de 2021 (terça-feira), às 17h (...).</i></p> <ul style="list-style-type: none"> • 01/07/2021 - Planilha Adote Um Parque - RESEX São João da Ponta (9133792) • 06/07/2021 - Plano de Trabalho (9160192) • 07/07/2021 - Ofício (9165084) do Secretário do Programa Adote um Parque aos Membros da Comissão Adote um Parque: <i>“Nesta senda, com fulcro em discutir a lista sugestiva a ser apresentada ao adotante, convoco Vossas Senhorias (na ausência do titular, o suplente), para reunião que acontecerá no dia 08 de julho de 2021, às 09 horas, via plataforma virtual Microsoft Teams.”</i> • 16/07/2021 - Despacho Interlocutório (9227848) da Coordenação de Assessoramento Administrativo (DIPLAN) à CGPLAN: <i>“Encaminhamos o presente processo para ciência, em relação ao exposto no Despacho Interlocutório GABIN SEI nº 9205154, o qual informa que aguarda nova convocação, tendo em vista que não houve tempo hábil para sua discussão durante a reunião realizada no dia 08/07/21.”</i> • 22/07/2021 - Plano de Trabalho (9261178) • 05/10/2021 - Despacho Interlocutório (9745704) do Secretário do Programa Adote um Parque à RESEX São João da Ponta: <i>“questiono se essa Unidade de Conservação, em procedimento de adoção, conta com comunidade(es) tradicional(is) em seu território. Em havendo, solicito:</i> <ul style="list-style-type: none"> ○ <i>breve informação sobre a(as) comunidade(es) tradicionais;</i> ○ <i>que informe sobre possíveis reuniões com a(as) comunidade(es), conselho(os), associação(ões) e/ou representação(ões) sobre o presente Programa, bem como seu teor;</i> ○ <i>que seja agendada reunião formal entre conselho(os)/representação(ões) para apresentação do Programa e respectiva lista sugestiva, devendo a reunião ser registrada em Ata e</i> ○ <i>as reuniões deverão ser informadas nos autos, por Despacho, devendo constar data, hora, local, componentes e assunto.”</i> • 25/10/2021 - Despacho Interlocutório (9859606) do Chefe de UC I do NGI ICMBio Salgado Paraense: <i>“Em atenção ao Despacho nº, inicialmente informamos que os limites da RESEX São João da Ponta foram estabelecidos especialmente com base na paisagem natural, de modo que seu território é composto praticamente</i>
--	--

	<p>por Lâmina d'água, manguezais, ilhas e praias, e suas populações extrativistas tradicionais residem em vilas e cidade localizadas no entorno da unidade de conservação, conforme Mapa SEI nº 9859606. Sendo que estas vilas e cidades integram 05 (cinco) polos comunitários que compõem o Conselho Deliberativo da UC, cujo representantes são eleitos pelos membros das comunidades.</p> <p>Por seguintes, informamos que a gestão da RESEX São João da Ponta, juntamente com representantes da empresa e do Programa Adote Um Parque/ICMBio realizou em 29/09/21 reunião remota via Teams com representantes da Associação de Usuários da RESEX Marinha São João da Ponta – MOCAJUIM visando esclarecer os objetivos do programa e apresentar lista sugestiva elaborado pela gestão da UC.</p> <p>Por fim, informamos que o NGI-ICMBio Salgado Paraense visando a apresentação do Programa Adote um Parque e da respectiva lista sugestiva da UC em reunião formal do Conselho Deliberativo da RESEX São João da Ponta, encaminhou a Nota Técnica nº 8/2021/NGI ICMBio Salgado Paraense (SEI nº 9813712) objetivando a publicação da necessária Portaria de Renovação/ Modificação deste conselhos deliberativo. Além disso, foi solicitado autorização para realização de reuniões presenciais no período de 06 à 10/12/21, para a apresentação do Programa e lista sugestiva nos Polos Comunitários e no Conselho Deliberativo da RESEX São João da Ponta, sendo que aguardamos a conclusão dos referidos processos para procedermos as necessárias reuniões formais."</p>
Plano de Trabalho (bens e serviços)	<p>Macroatividades:</p> <ul style="list-style-type: none"> • Dotar a RESEX São João da Ponta de base de apoio local; • Dotar a RESEX São João da Ponta de equipe de apoio local; • Dotar a equipe de apoio apoio local de equipamentos.

Nome	GEOFLORESTAS SOLUÇÕES AMBIENTAIS SS LTDA
Processo SEI	02070.001718/2021-58
Unidade de Conservação	Reserva Extrativista Chocoaré-Mato Grosso
Valor ofertado	R\$ 141.000,00
Status atual da adoção	Não efetivada ainda (sem andamentos desde

	23/12/2021)
Principais etapas realizadas	<ul style="list-style-type: none"> • 10/03/2021 - Proposta de Adoção (8527234) • 25/03/2021 - Sessão Pública de recebimento das propostas (8615400) • 07/04/2021 - Ata de resultados das propostas (8655136) • 28/05/2021 - Ofício SEI nº 10/2021-ADOTE/CGEUP/DIMAN/GABIN/ICMBio (8945016) do Presidente da Comissão Adote um Parque à Geoflorestas: “(...) <i>utilizo-me do presente documento para convidar Vossas Senhorias para reunião junto à Comissão do Programa Adote um Parque, visando alinhamento e orientações sobre o Programa, bem como diálogo sobre lista de bens e serviços e construção do Plano de Trabalho, referente à adoção da RESEX Chocoaré Mato Grosso.</i> Neste sentido, informo que a referida reunião está agendada para o dia 08 de junho de 2021 (terça-feira), às 15h (...)”. • 01/07/2021 - Planilha (9129860) • 06/07/2021 - Plano de Trabalho (9159924) • 07/07/2021 - Ofício SEI nº 27/2021-ADOTE/COGEP/CGPLAN/DIPLAN/GABIN/ICMBio (9164988) do Secretário do Programa Adote um Parque aos Membros da Comissão Adote um Parque: “<i>Nesta senda, com fulcro em discutir a lista sugestiva a ser apresentada ao adotante, convoco Vossas Senhorias (na ausência do titular, o suplente), para reunião que acontecerá no dia 08 de julho de 2021, às 09 horas, via plataforma virtual Microsoft Teams.</i>” • 05/10/2021 - Despacho Interlocutório (9745372) do Secretário do Programa Adote um Parque à RESEX Chocoaré Mato Grosso: “(...) <i>questiono se essa Unidade de Conservação, em procedimento de adoção, conta com comunidade(es) tradicional(is) em seu território. Em havendo, solicito:</i> <ul style="list-style-type: none"> ○ <i>breve informação sobre a(as) comunidade(es) tradicionais;</i> ○ <i>que informe sobre possíveis reuniões com a(as) comunidade(es), conselho(os), associação(ões) e/ou representação(ões) sobre o presente Programa, bem como seu teor;</i> ○ <i>que seja agendada reunião formal entre conselho(os)/representação(ões) para apresentação do Programa e respectiva lista sugestiva, devendo a reunião ser registrada em Ata e</i> ○ <i>as reuniões deverão ser informadas nos autos, por Despacho, devendo constar data, hora, local, componentes e assunto.</i>” • 31/10/2021 - Despacho Interlocutório (9894962) do Chefe de UC I do NGI ICMBio Salgado

Paraense: “Em atenção ao Despacho Interlocutório SEI n° 9745372, inicialmente informamos que os limites da RESEX Chocoaré Mato Grosso foram estabelecidos espacialmente com base na paisagem natural, de modo que seu território é composto praticamente por Lâmina d’água, manguezais, ilhas e praias, assim correspondendo ao território de uso de suas populações extrativistas tradicionais que residem em vilas e na sede municipal localizadas no entorno da unidade de conservação, conforme Mapa SEI n° 9894912. Estas vilas e a sede municipal integram 05 (cinco) polos comunitários que compõem o Conselho Deliberativo da UC, cujos representantes são eleitos pelos membros das comunidades, os quais juntamente com os representantes da Associação de Usuários da Reserva Extrativista Marinha Chocoaré-Mato Grosso – AUREMC-M/G, concessionária do território, representam as populações extrativistas tradicionais da UC.

Por seguinte, informamos que o NGI-ICMBio Salgado Paraense durante a 1ª Reunião Extraordinária de 2021 do Conselho Deliberativo da RESEX Chocoaré-Mato Grosso, realizada de forma remota em 13 de maio de 2021, conforme Minuta de Ata SEI n° 8957784, apresentou aos membros do conselho deliberativo os objetivos do Programa Adote um Parque; O endereço eletrônico para acompanhamento do processo de adoção das UCs, e, ainda, informou que a RESEX Chocoaré Mato-Grosso foi uma das primeiras unidades de conservação a receber proposta de adoção, informando ainda que esta encontrava-se em processo de consulta no âmbito do ICMBio para avaliar as possíveis ações a serem apoiadas pelo programa. Ademais, foi informado que, por meio de consulta, a gestão da UC sugeriu utilizar o aporte financeiro proposto para reverter o déficit de recursos humanos que enfrenta. Na ocasião, foi requerido por membro do Conselho Deliberativo da RESEX Chocoaré-Mato Grosso que houvesse consulta à base comunitária e extrativista para melhor articulação das propostas e assim possibilitar uma conclusão construída participativamente.

Também informamos que, em 30/07/21 recebemos a visita de representantes da empresa Geoflorestas na RESEX Chocoaré-Mato Grosso, juntamente com representantes da GR1/ICMBio. Na oportunidade foi promovido um encontro com representantes da Associação de Usuários da RESEX Chocoaré-Mato Grosso, onde se buscou esclarecer possíveis dúvidas em relação ao Programa Adote um Parque e destacar a importância da participação dos representantes das populações extrativistas tradicionais no

	<p>processo de construção e implementação da ações do programa.</p> <p>Por fim, informamos que o NGL-ICMBio Salgado Paraense, visando a apresentação do Programa Adote um Parque e da lista sugestiva proposta para a RESEX Chocoaré-Mato Grosso ao Conselho Deliberativo da UC e Polos Comunitários, solicitou autorização para realização de reuniões presenciais no período de 03 à 07/11/21, através da Informação Técnica nº 01/2021 (SEI nº 9834002), sendo que até o momento permanecemos no aguardo da referida autorização.”</p>
Plano de Trabalho (bens e serviços)	<p>Macroatividades:</p> <ul style="list-style-type: none"> • Dotar a RESEX Chocoaré-Mato Grosso de base de apoio local; • Dotar a RESEX Chocoaré-Mato Grosso de equipe de apoio local.

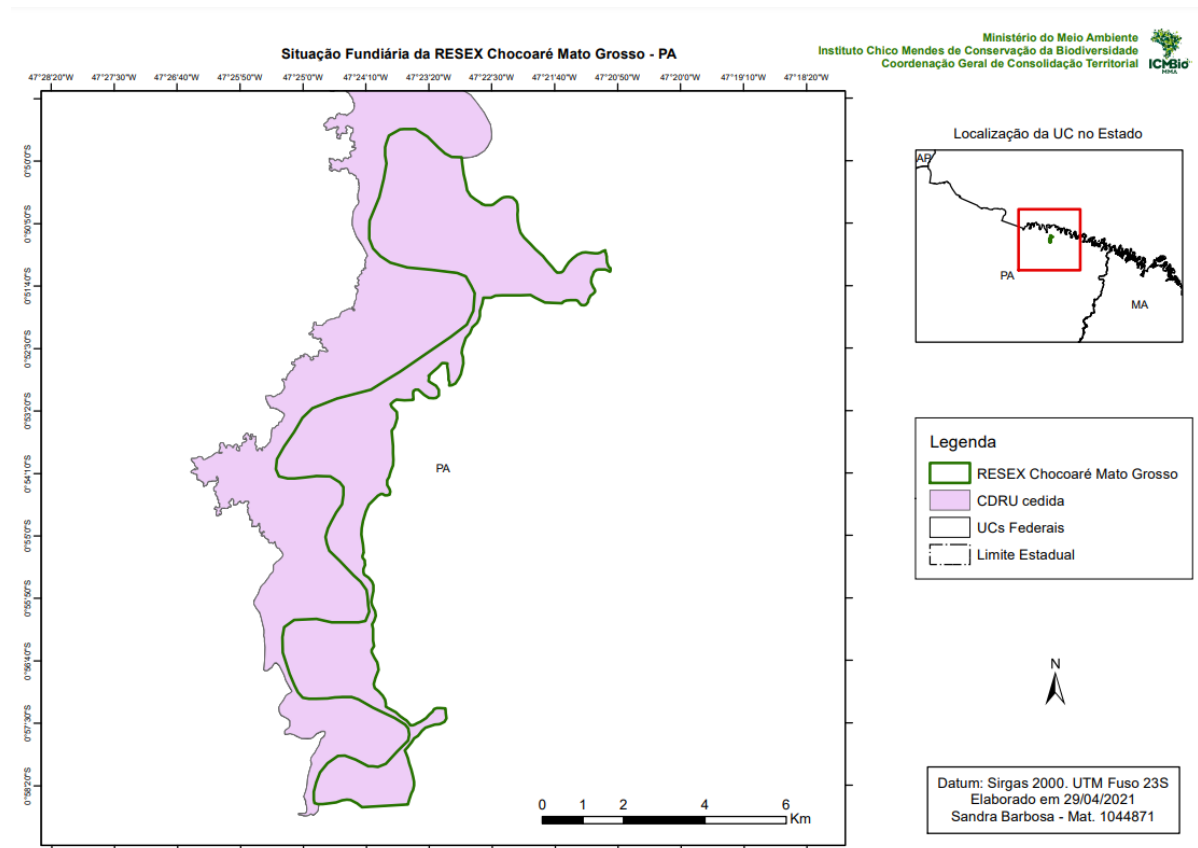

Fonte: Documento 8767124 do processo 02070.001718/2021-58

Nome

COPLANA - COOPERATIVA AGROINDUSTRIAL

Processo SEI	02070.001999/2021-49
Unidade de Conservação	ARIE Seringal Nova Esperança (AC)
Valor ofertado	R\$ 128.700,00
Status atual da adoção	Não efetivada ainda (sem andamentos desde 05/01/2022)
Principais etapas realizadas	<ul style="list-style-type: none"> • 24/03/2021 - Proposta de adoção (8603262) • 25/03/2021 - Sessão Pública de recebimento das propostas (8615438) • 07/04/2021 - Ata de Resultados das propostas (8655031) • 29/04/2021 - Informação Técnica nº 145/2021-DCOL/CGTER/DISAT/GABIN/ICMBio (8768102): <i>"Com relação a ARIE Seringal Nova Esperança - AC foi verificado não haver imóveis com processo em trâmite na CGTER. O mapa anexo SEI 8768090 demonstra a situação fundiária da referida UC. Foram identificados dois imóveis, porém não possuem processo aberto no ICMBio: Fazenda Nova Esperança de MAT. 06, R-1-6, Lv.-02, 01/07/1980 e Fazenda Novilho de mat. R.7-186, Fl. 198, Lv.2, CRI-XAPURI."</i> • 28/05/2021 - Ofício SEI nº 14/2021-ADOTE/CGEUP/DIMAN/GABIN/ICMBio (8945370) do Presidente da Comissão Adote um Parque à COPLANA: <i>"(...) utilizo-me do presente documento para convidar Vossas Senhorias para reunião junto à Comissão do Programa Adote um Parque, visando alinhamento e orientações sobre o Programa, bem como diálogo sobre lista de bens e serviços e construção do Plano de Trabalho, referente à adoção da ARIE Seringal Nova Esperança. Neste sentido, informo que a referida reunião está agendada para o dia 02 de junho de 2021 (quarta-feira), às 10h (...)"</i>. • 07/07/2021 - Planilha (9166112) • 07/07/2021 - Ofício SEI nº 31/2021-ADOTE/COGEP/CGPLAN/DIPLAN/GABIN/ICMBio (9166344) do Secretário do Programa Adote um Parque aos Membros da Comissão Adote um Parque: <i>"Nesta senda, com fulcro em discutir a lista sugestiva a ser apresentada ao adotante, convoco Vossas Senhorias (na ausência do titular, o suplente), para reunião que acontecerá no dia 08 de julho de 2021, às 09 horas, via plataforma virtual Microsoft Teams."</i> • 05/10/2021 - Despacho Interlocutório (9745460) do Secretário do Programa Adote um Parque à ARIE Seringal Nova Esperança: <i>"(...) questiono se essa Unidade de Conservação, em procedimento de adoção, conta com comunidade(es) tradicional(is) em seu território. Em havendo, solicito:"</i>

	<ul style="list-style-type: none"> ○ <i>breve informação sobre a(as) comunidade(es) tradicionais;</i> ○ <i>que informe sobre possíveis reuniões com a(as) comunidade(es), conselho(os), associação(ões) e/ou representação(ões) sobre o presente Programa, bem como seu teor;</i> ○ <i>que seja agendada reunião formal entre conselho(os)/representação(ões) para apresentação do Programa e respectiva lista sugestiva, devendo a reunião ser registrada em Ata e</i> ○ <i>as reuniões deverão ser informadas nos autos, por Despacho, devendo constar data, hora, local, componentes e assunto.”</i> ● 05/01/2022 - Despacho Interlocutório (10293206) do Chefe do NGI ICMBio Chico Mendes: <i>“Informo que tanto a gestão, quanto o ICMBio não possui um levantamento ocupacional da ARIE Seringal Nova Esperança, não sendo possível informar a quantidade de moradores moram na referida UC. A maioria das informações sobre a ARIE S.N.E. são possíveis de encontrar no trabalho realizado por Diego de Lemos Abreu “ÁREA DE RELEVANTE INTERESSE ECOLÓGICO SERINGAL NOVA ESPERANÇA/ACRE: INTENÇÕES E RESULTADOS”, Diego foi gestor da ARIE S.N.E. no período de setembro de 2011 a agosto de 2012. A ARIE S.N.E. não possui Conselho Gestor, até o momento não foi realizado nenhuma reunião com associações ou representantes sobre o presente Programa. Estaremos realizando uma atividade para identificação das lideranças da UC em 2022. Foi enviado um resumo da ARIE SERINGAL NOVA ESPERANÇA, com informações histórica da UC e com demandas atuais na data de 08/10/2021 para o e-mail: adoteumparque@icmbio.gov.br.”</i>
Plano de Trabalho (bens e serviços)	<p>Macroatividades:</p> <ul style="list-style-type: none"> ● Elaboração do Plano do Manejo Integrado do Fogo; ● Monitoramento de alertas de incêndios ; ● Criação do Conselho Gestor UC.

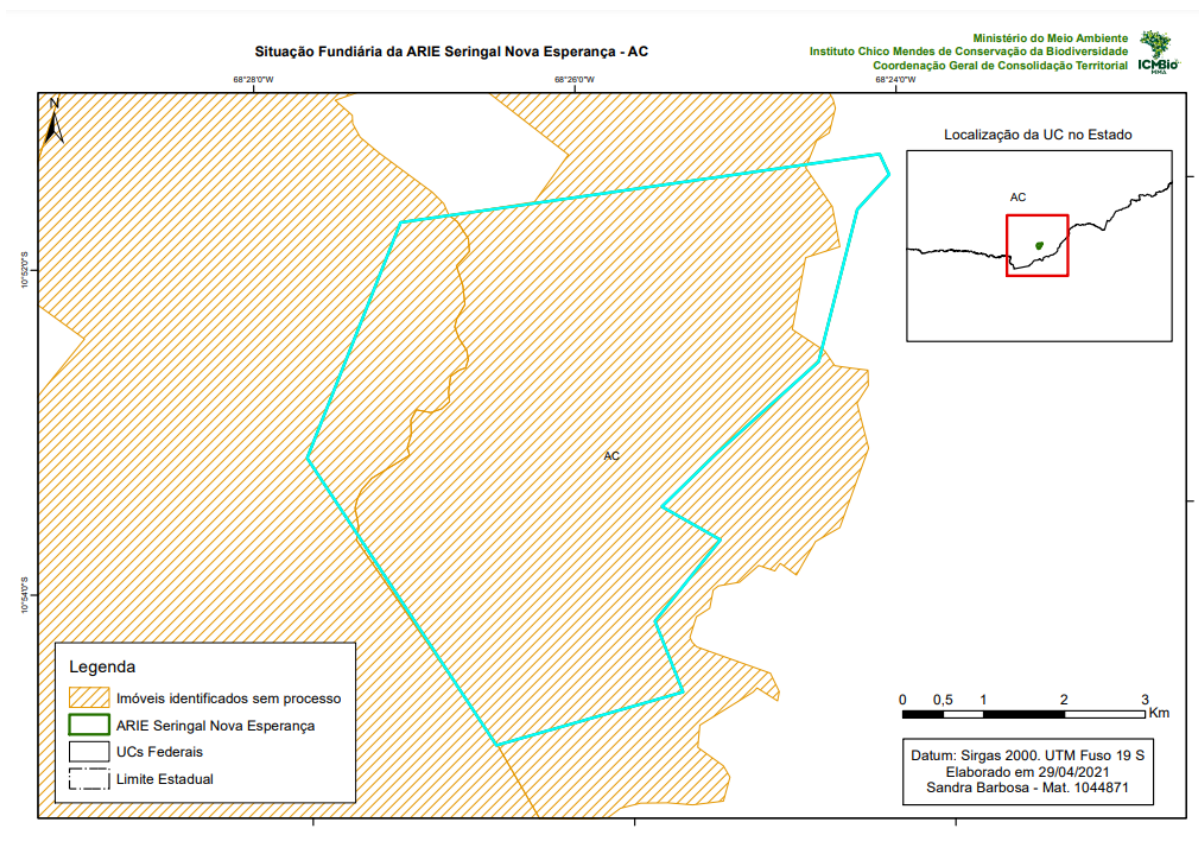

Fonte: Documento 8768090 do processo 02070.001999/2021-49.

Nome	HNK BR Indústria de Bebidas Ltda.
Processo SEI	02070.002233/2021-81
Unidade de Conservação	RESEX do Quilombo Flexal (MA)
Valor ofertado	R\$ 466.900,00
Status atual da adoção	Não efetivada ainda (sem andamentos desde 10/02/2022)
Principais etapas realizadas	<ul style="list-style-type: none"> 06/04/2021 - Proposta de adoção (8650080) 08/04/2021 - Sessão Pública de recebimento das propostas (8659836) 09/04/2021 - Despacho Interlocutório (8662596) do Secretário do Programa Adote um Parque à DIBIO, DIMAN, DISAT, GR-1, CGPLAN, CGATI: <i>"Dito isto, informo que os presentes autos têm como objetivo instruir a adoção da RESEX do Quilombo Flexal, pela HNK BR Indústria de Bebidas Ltda. - Heineken, tendo o valor de investimento inicial orçado em R\$ 466.900,00, em conformidade com os documentos anexados. Buscando o cumprimento integral, célere e eficaz</i>

	<p>de todas as etapas do Edital supracitado, aponta-se a fase de celebração (...)</p> <p>Ante ao exposto, rogo os bons préstimos de vossas senhorias, dentro das respectivas competências, no sentido de apresentar propostas para o cumprimento da fase 7, especificamente sobre a RESEX do Quilombo Flexal.</p> <p>Tendo em vista o exíguo prazo para cumprimento da referida fase, solicito que as manifestações sejam realizadas, impreterivelmente, até o dia 15 de abril do corrente ano.”</p> <ul style="list-style-type: none"> • 13/04/2021 - Proposta Plano de Trabalho (8676364) • 16/04/2021 - Ata de Resultado da proposta (8700428) • 29/04/2021 - Informação Técnica nº 10/2021-COPROD/CGPT/DISAT/GABIN/ICMBio (8769810) da COORDENAÇÃO DE PRODUÇÃO E USO SUSTENTÁVEL: “4. A título de contextualização que facilite a compreensão das peculiaridades da realidade local, é importante destacar que a RESEX Quilombo do Frechal, criada em 1992 com uma área de 9.542 hectares, protege o território de três comunidades (Deserto, Rumo e Frechal), que perfazem um total de cerca de 350 famílias. As comunidades de Deserto, Rumo e Frechal são remanescentes de quilombos e têm como principal atividades produtivas o plantio de mandioca para a produção de farinha, a pesca artesanal no rio Uru, atividades pecuárias e o extrativismo de produtos florestais diversos. A Resex também se destaca por sua história de resistência quilombola, e por suas relevantes manifestações culturais.” • 13/05/2021 - Proposta de Aplicação do Programa Adote um Parque (8855716) • 28/05/2021 - Ofício SEI nº 12/2021-ADOTE/CGEUP/DIMAN/GABIN/ICMBio (8945182) do Presidente da Comissão Adote um Parque à Heineken: “(...) utilizo-me do presente documento para convidar Vossas Senhorias para reunião junto à Comissão do Programa Adote um Parque, visando alinhamento e orientações sobre o Programa, bem como diálogo sobre lista de bens e serviços e construção do Plano de Trabalho, referente à adoção da RESEX do Quilombo Flexal. <p>Neste sentido, informo que a referida reunião está agendada para o dia 01º de junho de 2021 (terça-feira), às 09h (...)”.</p> <ul style="list-style-type: none"> • 01/07/2021 - Despacho Interlocutório (9128936) da Chefe do Núcleo de Gestão Integrada ICMBio São Luís: “(...) informo que a proposta de Plano de Trabalho, SEI nº 8855716, foi construída de forma colaborativa por 17 servidores do Núcleo de Gestão Integrada ICMBio São Luís com a participação de lideranças comunitárias e
--	---

	<p><i>conselheiros da Reserva Extrativista Quilombo Frechal.</i></p> <p><i>Nos dias 24 e 25 de abril de 2021 realizamos Rodas de Conversas com as Comunidades de Deserto, Rumo e Frechal pertencentes a Unidade de Conservação com o objetivo de esclarecer as dúvidas sobre o Programa e acolher as demandas que foram agregadas ao referido Plano de Trabalho, também produzimos materiais informativos como o constante no SEI nº 9128936. Na oportunidade, nos foi feito o pedido para que a Empresa HNK BR Indústria de Bebidas Ltda. - Heineken participe de uma reunião do Conselho Deliberativo, mesmo que de forma online, visando gerar relação de confiança para concretude do Programa Adote um Parque na RESEX Quilombo Frechal.”</i></p> <ul style="list-style-type: none"> • 06/07/2021 - Despacho Interlocutório (9158204) do Secretário do Programa Adote um Parque aos Membros da Comissão Adote um Parque: “<i>Nesta senda, com fulcro em discutir a lista sugestiva a ser apresentada ao adotante, convoco Vossas Senhorias (na ausência do titular, o suplente), para reunião que acontecerá no dia 08 de julho de 2021, às 09 horas, via plataforma virtual Microsoft Teams.</i>” • 02/09/2021 - Relatório (9571422) do NGI ICMBio São Luís referente às reuniões realizadas com as comunidades da RESEX: “<i>Acreditamos que será necessário um maior investimento para realização de reuniões de nivelamento entre a empresa adotante, Heineken, o ICMBio e as Comunidades, para que possamos juntos discutir o plano de trabalho para aplicação dos recursos do Programa Adote um Parque na Resex Quilombo Frechal, equilibrando as expectativas da empresa, as necessidades estruturais do ICMBio e as demandas comunitárias.</i> <p><i>Na oportunidade, apontamos possíveis cenários:</i></p> <p><i>A) Aplicar os recursos previstos para o primeiro ano do Programa na estruturação da gestão do ICMBio e na realização de seminários e oficinas (...)</i></p> <p><i>B) Promover seminários e reuniões com as comunidades, com recursos orçamentários, aguardando o tempo que entenderem necessário para construção do Plano de Trabalho, onde os investimentos na estruturação da gestão do ICMBio aguardariam até que haja um acordo entre todas as partes envolvidas.</i></p> <p><i>C) Propor ao Grupo Heineken a adoção da Reserva Extrativista Itapetininga, criada em 2018, possui 16.294,02 hectares, tem o objetivo contribuir para a recuperação dos recursos biológicos e para a sustentabilidade das atividades pesqueiras, extrativistas e de subsistência. (...)”</i></p> • 05/10/2021 - Despacho Interlocutório (9745602)
--	--

do Secretário do Programa Adote um Parque à RESEX: “Considerando diversas reuniões, conversas e solicitações realizadas por esta Equipe do Programa Adote um Parque, questiono se essa Unidade de Conservação, em procedimento de adoção, conta com comunidade(es) tradicional(is) em seu território. Em havendo, solicito:

- breve informação sobre a(as) comunidade(es) tradicionais;
- que informe sobre possíveis reuniões com a(as) comunidade(es), conselho(os), associação(ões) e/ou representação(ões) sobre o presente Programa, bem como seu teor;
- que seja agendada reunião formal entre conselho(os)/representação(ões) para apresentação do Programa e respectiva lista sugestiva, devendo a reunião ser registrada em Ata e
- as reuniões deverão ser informadas nos autos, por Despacho, devendo constar data, hora, local, componentes e assunto.”

● 07/01/2022 - Despacho Interlocutório (10306294) do Chefe Substituto do NGI ICMBio São Luís: “Após reuniões ocorridas em setembro de 2021, na RESEX Quilombo Frechal, que contaram com a presença do Sr. Marcos Simanovic, então Diretor da DIMAN/ICMBio, conforme detalhado no Relatório SEI n. 9571422, foram realizadas quatro reuniões junto às comunidades que compõem a referida RESEX. (...) Os detalhes da reunião estão descritos no Relatório SEI n. 10307148. Ao final, ficou encaminhado que seria necessária mais uma reunião, com a presença física dos representantes da Heineken, que segundo comunitários, deveriam conhecer a realidade da unidade antes do estabelecimento da parceria.

Desta forma, após autorização das representantes para participarem de reunião presencial na RESEX Quilombo Frechal, foram marcadas reuniões para o dia 23 de novembro de 2021, nas três comunidades que compõem a RESEX, sendo elas Frechal, Rumo e Deserto. (...)

Como encaminhamento das três reuniões ficou decidido que será formado um Grupo de Trabalho (GT), para elaborar o Plano de Ação da parceria entre a Heineken e a RESEX, através do Programa Adote um Parque. Cada comunidade deveria indicar dois nomes para compor do GT, que também será composto pelas representantes da empresa e do NGI ICMBio São Luís. Além disso, o referido Plano de Ação deverá ser aprovado pelo Conselho Gestor da RESEX. (...)”

- 08/02/2022 - Ofício Circular (10478923) da Chefe do Núcleo de Gestão Integrada ICMBio São Luís:

	<p>“1. Atendendo à Portaria ICMBio n. 72, de 02 de setembro de 2011, que cria o Conselho Deliberativo da Reserva Extrativista Quilombo Frechal, convoco as representações que compõem o referido conselho, para participação em reunião extraordinária com a seguinte pauta: (...) Validação do Grupo de Trabalho constituído por representantes das comunidades de Rumo, Deserto e Frechal para construção participativa dos acordos relativos a implementação e monitoramento do Programa Adote um Parque na Resex Quilombo Frechal e deliberação sobre a priorização das ações previstas pelo referido GT; (...) 2. A reunião será realizada na Reserva Extrativista Quilombo Frechal, comunidade Frechal, às 9h00 do dia 17 de fevereiro de 2022. Na oportunidade, informamos que disponibilizaremos link para participação online das instituições que não puderem comparecer presencialmente.”</p> <ul style="list-style-type: none"> • 08/02/2022 - Despacho Interlocutório (10478729) do NGI ICMBio São Luís: “Na oportunidade, solicitamos diárias para garantir a presença institucional de quatro servidores do NGI ICMBio São Luís para realização da agenda prevista para o período de 14 a 18 de fevereiro de 2022. As Solicitações de Viagem dos servidores estão dispostas no SEI nº 10440089, SEI nº 10440385, SEI nº 10440395, SEI nº 10440677. Ainda, precisamos da Aprovação do pedido BR Supply 3754963, SEI nº 10446963, que foi destinado a CILOG, por meio do SEI nº 10463275 da COGEP.” • 14/02/2022 - Despacho Interlocutório (10515045) da CGSAM: “De acordo com o Despacho Interlocutório do NGSUPRI (SEI 10506145), não seria possível atender o apoio com alimentação, pelo curto período disponível até a data da atividade. Não haveria tempo hábil para todos os trâmites de pedido de cotação com a empresa, elaboração de ordem de serviço, solicitação orçamentária e empenho. A mesma informação se aplica ao apoio com diárias. Por conseguinte, solicitamos que a Unidade encaminhe o pedido com certa antecedência para que, após a autorização desta Autarquia, possamos dar o devido atendimento.” • 14/02/2022 - Despacho Interlocutório (10517777) da DISAT: “Não será possível atender o apoio com alimentação, pelo curto período disponível até a data da atividade. Não haveria tempo hábil para todos os trâmites de pedido de cotação com a empresa, elaboração de ordem de serviço, solicitação orçamentária e empenho. A mesma informação se aplica ao apoio com diárias.” • 14/02/2022 - Despacho Interlocutório (10517795)
--	--

	<p>da NGI ICMBio São Luís: “Na oportunidade, ressaltamos a importância da continuidade das reuniões com o Grupo de Trabalho do Programa Adote um Parque na RESEX Quilombo Frechal, tendo em vista que demandou grande esforço institucional no ano de 2021, com investimento de tempo e recursos na busca da solução de conflitos com as comunidades da referida unidade de conservação, o estabelecimento do elo de confiança para execução do Programa foi conquistado após a visita de Diretor do ICMBio, de Diretor do Ministério do Meio Ambiente e de representantes do Grupo Heineken, o não cumprimento da agenda implica em atraso na execução do programa, provocando desconfiança das comunidades que estavam na expectativa da elaboração do Plano de Trabalho para efetivar a parceria ambiental proposta.”</p>
Plano de Trabalho (bens e serviços)	<p>Macroatividades:</p> <ul style="list-style-type: none"> • ELABORAÇÃO DO PLANO DE MANEJO PARTICIPATIVO DA UNIDADE; • ESTRUTURAÇÃO DE SEDE ADMINISTRATIVA DA UNIDADE DE CONSERVAÇÃO (NGI ICMBIO-SLZ); • ESTRUTURAÇÃO DO SETOR DE COMUNICAÇÃO DO NÚCLEO DE GESTÃO INTEGRADA ICMBIO SÃO LUIS; • IMPLANTAÇÃO DA COMUNICAÇÃO VISUAL DA RESEX QUILOMBO FRECHAL ESTRUTURAÇÃO DA GESTÃO SOCIOAMBIENTAL DA UNIDADE DE CONSERVAÇÃO.

**Análise de Sobreposição de Malha Fundiária
Fazenda Frechal - IBAMA (matrícula 884)
Reserva Extrativista do Quilombo Flexal- MA**

**MMA - ICMBio
CGTER - Coordenação Geral de
Consolidação Territorial**

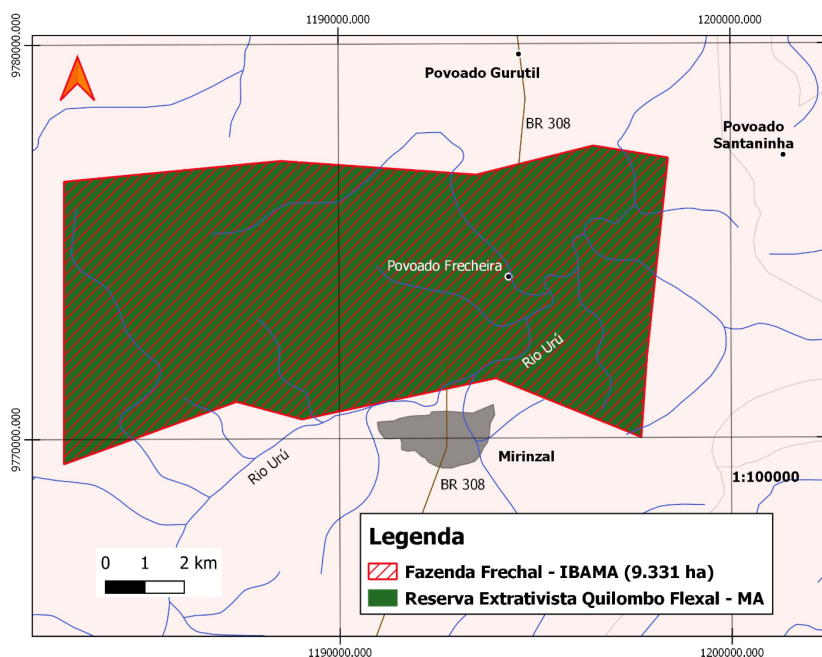

Localização da UC no estado MA



Localização do imóvel na UC

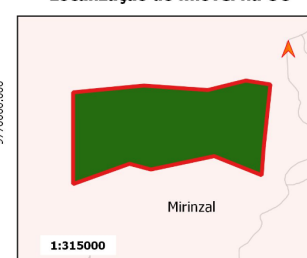

Fonte: Processo SEI 02070.002233/2021-81
DATUM Sirgas 2000/Projeção UTM Fuso 23 S
Responsável: Rafael Amaral - Engº Agrº ICMBio
Data: 03/05/2021

Fonte: Documento 8786226 do processo 02070.002233/2021-81.

Nome	MRV ENGENHARIA E PARTICIPAÇÕES S.A.
Processo SEI	02070.002236/2021-15
Unidade de Conservação	RESEX Marinha Cuinarana
Valor ofertado	R\$ 550.850,00
Status atual da adoção	Não efetivada ainda (sem andamentos desde x)
Principais etapas realizadas	<ul style="list-style-type: none"> 06/04/2021 - Proposta de Adoção (8650162) 16/04/2021 - Sessão Pública de recebimento das propostas (8702232) 23/04/2021 - Ata de Resultado (8734846) 03/05/2021 - Plano de Trabalho (8782188) 28/05/2021 - Ofício (8944818) do Presidente da Comissão Adote um Parque à MRV: "(...) utilizo-me do presente documento para convidar Vossas Senhorias para reunião junto à Comissão do Programa Adote um Parque, visando alinhamento e orientações sobre o Programa, bem como diálogo sobre lista de bens e serviços e construção do Plano de Trabalho, referente à

	<p><i>adoção da RESEX Marinha Cuinarana. Neste sentido, informo que a referida reunião está agendada para o dia 31 de maio de 2021 (segunda-feira), às 16:30 (...)</i></p> <ul style="list-style-type: none"> • 01/07/2021 - Planilha (9133764) • 06/07/2021 - Plano de Trabalho (9160112) • 07/07/2021 - Ofício (9164388) do Secretário do Programa Adote um Parque aos Membros da Comissão Adote um Parque: <i>“Nesta senda, com fulcro em discutir a lista sugestiva a ser apresentada ao adotante, convoco Vossas Senhorias (na ausência do titular, o suplente), para reunião que acontecerá no dia 08 de julho de 2021, às 09 horas, via plataforma virtual Microsoft Teams.”</i> • 05/10/2021 - Despacho Interlocutório (9745542) do Secretário do Programa Adote um Parque à RESEX Marinha Cuinarana: <i>“(…) questiono se essa Unidade de Conservação, em procedimento de adoção, conta com comunidade(s) tradicional(is) em seu território. Em havendo, solicito:</i> <ul style="list-style-type: none"> ○ <i>breve informação sobre a(as) comunidade(s) tradicionais;</i> ○ <i>que informe sobre possíveis reuniões com a(as) comunidade(s), conselho(os), associação(ões) e/ou representação(ões) sobre o presente Programa, bem como seu teor;</i> ○ <i>que seja agendada reunião formal entre conselho(os)/representação(ões) para apresentação do Programa e respectiva lista sugestiva, devendo a reunião ser registrada em Ata e</i> ○ <i>as reuniões deverão ser informadas nos autos, por Despacho, devendo constar data, hora, local, componentes e assunto.</i> <p><i>Caso a resposta para o primeiro questionamento seja negativa, solicito que nos informe.”</i></p> • 31/10/2021 - Despacho Interlocutório (9895006) do NGI ICMBio Salgado Paraense: <i>“Também informamos que, em 29/07/21 recebemos a visita de representantes da empresa MRV na RESEX Marinha Cuinarana, juntamente com representantes da GR1/ICMBio. Na oportunidade foi promovido um encontro com representantes da Associação de Usuários da Reserva Extrativista Marinha Cuinarana – AUREMAC, onde se buscou esclarecer possíveis dúvidas em relação ao Programa Adote um Parque e destacar a importância da participação dos representantes das populações extrativistas tradicionais no processo de construção e implementação das ações do programa.</i> <i>Por fim, informamos que o NGI-ICMBio Salgado Paraense, visando a apresentação do Programa Adote um Parque e da lista sugestiva proposta</i>
--	--

	<p><i>para a RESEX Marinha Cuinarana ao Conselho Deliberativo da UC e Polos Comunitários, solicitou autorização para realização de reuniões presenciais no período de 22 à 26/11/21 através da Informação Técnica n° 01/2021 (SEI n° 9834002), sendo que até o momento permanecemos no aguardo da referida autorização.”</i></p>
Plano de Trabalho (bens e serviços)	<p>Macroatividades:</p> <ul style="list-style-type: none"> • Dotar a RESEX Marinha Cuinarana de base de apoio local; • Dotar a equipe de apoio local de equipamentos; • Execução do Plano de Ação do Conselho Deliberativo.

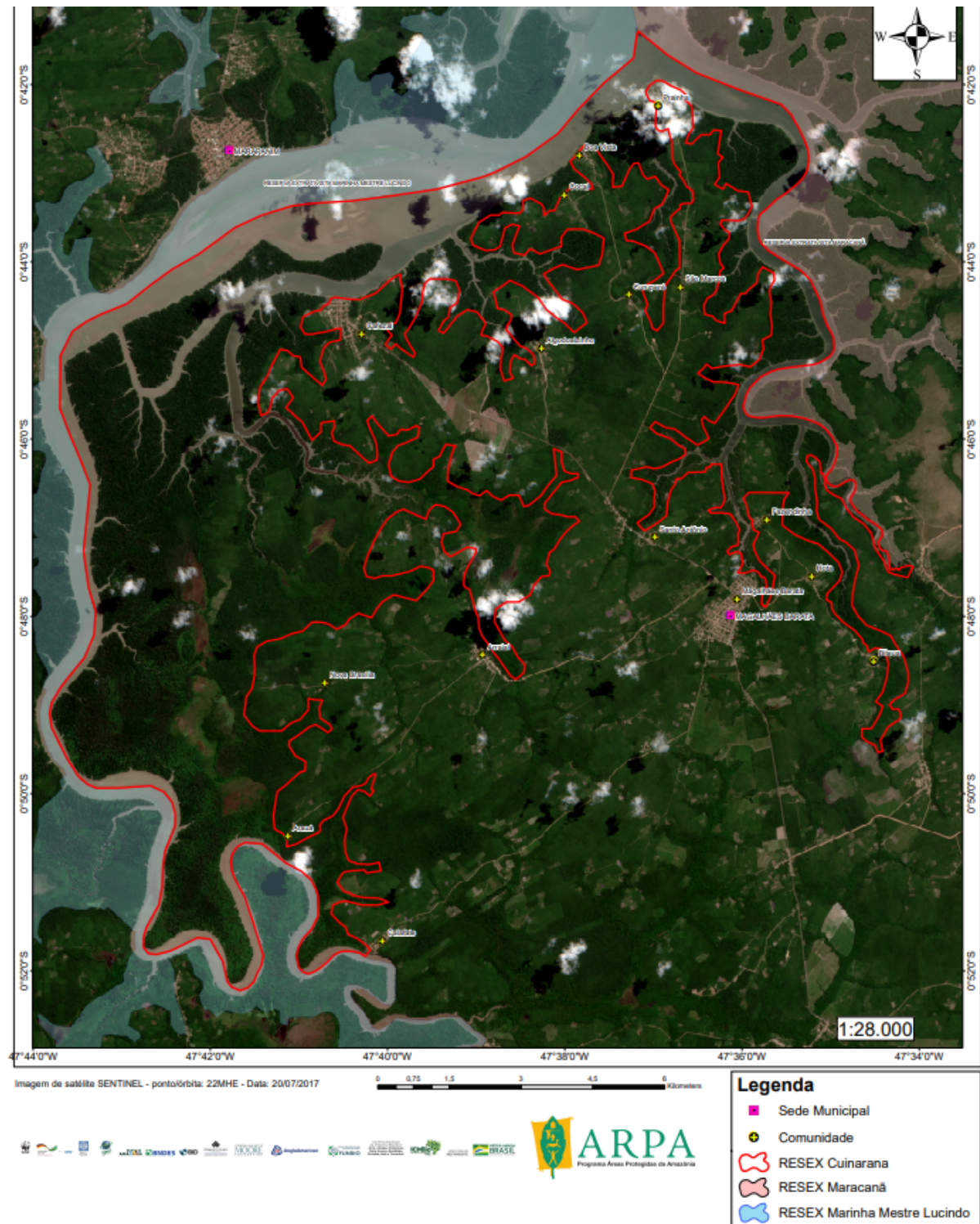

Nome

Recofarma Indústria do Amazonas Ltda. (Coca-Cola)

Processo SEI	02070.005119/2021-11
Unidade de Conservação	ARIE Javari-Buriti
Valor ofertado	R\$ 658.850,00
Status atual da adoção	Efetivada
Principais etapas realizadas	<ul style="list-style-type: none"> • 15/07/2021 - E-mail ICMBio à Coca-Cola (9244652): “(...) Não obstante, destaco que a Unidade de Conservação a qual pretende-se adotar, ora a ARIE de Javari-Buriti, conta com 13.177 hectares, devendo perfazer, em moeda nacional, o valor mínimo de R\$ 658.850,00. Diante o exposto, solicito os bons préstimos dessa Coca-Cola no sentido nos encaminhar a adequação da proposta, para que tão logo possamos dar início ao procedimento de adoção.” • 23/07/2021 - Sessão Pública de recebimento das propostas • 30/07/2021 - Ata de Resultado do processo de seleção • 19/08/2021 - Planilha Plano de Trabalho (9451510) • 05/10/2021 - Despacho Interlocutório (9745332) do Secretário do Programa Adote um Parque à ARIE de Javari-Buriti: “(...) questiono se essa Unidade de Conservação, em procedimento de adoção, conta com comunidade(es) tradicional(is) em seu território. Em havendo, solicito: <ul style="list-style-type: none"> ○ breve informação sobre a(as) comunidade(es) tradicionais; ○ que informe sobre possíveis reuniões com a(as) comunidade(es), conselho(os), associação(ões) e/ou representação(ões) sobre o presente Programa, bem como seu teor; ○ que seja agendada reunião formal entre conselho(os)/representação(ões) para apresentação do Programa e respectiva lista sugestiva, devendo a reunião ser registrada em Ata e ○ as reuniões deverão ser informadas nos autos, por Despacho, devendo constar data, hora, local, componentes e assunto. Caso a resposta para o primeiro questionamento seja negativa, solicito que nos informe.” • 05/11/2021 - Despacho Interlocutório (9923916) do NGI ICMBio Tefé: “Com a criação do NGI Tefé (composto por 7 UCs) em 2020 a ARIE passa a ser integrada ao planejamento das ações realizadas por este. Mas infelizmente em decorrência principalmente da pandemia da COVID-19 e da falta de um

mínimo de servidores para a gestão dos 7 territórios de responsabilidade deste NGI, pouco avançou-se no conhecimento deste território.

(...)

Assim, existe uma grande dificuldade de cumprimento dos pontos solicitados no Despacho Interlocutório ADOTE 9745332. Como pode ser observado na Planilha Plano de Trabalho - ARIE Javari Buriti (SEI 9451510), os pontos apontados por este chefe a serem contemplados pela adoção no programa são justamente a criação das ferramentas básicas de gestão do território (dados para subsidiar o plano de manejo, sinalização e criação do conselho), para que assim, possamos conseguir evoluir o conhecimento e a gestão do território."

- 11/11/2021 - Minuta de Termo de Adoção (9959140)
- 11/11/2021 - Despacho Interlocutório (9959884) do Secretário do Programa Adote um Parque à Procuradoria Federal Especializada/ICMBio: "Nesse sentido, conforme Despacho Interlocutório SEI nº 9923916, a UC não consegue informar, com exatidão, sobre a existência de comunidades tradicionais na área, muito menos sobre as suas especificidades.

(...)

Diante o exposto, submetemos o presente procedimento à essa D. Procuradoria Federal Especializada, em atenção ao Formulário de Consultas Obrigatórias SEI nº 9959162, visando análise jurídica do Minuta do Termo de Adoção SEI nº 9959140 e respectiva Minta de Plano de Trabalho (anexo I), bem como questionamos se este Instituto Chico Mendes deverá cumprir quesito específico antes de firmar a Adoção em tela haja vista a falta de informação sobre comunidades tradicionais existentes no território."

- 26/11/2021 - Parecer n. 00473/2021/COMAD/PFE-ICMBIO/PGF/AGU (10052974): "(...) quanto ao questionamento relacionado ao desconhecimento quanto à eventual existência de populações tradicionais na unidade e se o Instituto deveria, em razão disso, adotar alguma providência específica antes de firmar a Adoção. Pois bem. O próprio conteúdo da Adoção, como destacado pela autoridade consulente, é "a criação das ferramentas básicas de gestão do território (dados para subsidiar o plano de manejo, sinalização e criação do conselho), para que assim, possamos conseguir evoluir o conhecimento e a gestão do território". Ou

	<p>seja, são pontos que inclusive contribuem para o ICMBio eventualmente descobrir a existência de alguma população tradicional vivendo nos limites da UC, sem que haja algum ponto que interfira na gestão direta da UC, com interferência direta em alguma área eventualmente ocupada por populações tradicionais. Nesse sentido, e tendo em conta esse contexto específico, não se recomenda a adoção que qualquer "quesito específico".</p> <ul style="list-style-type: none"> • 26/11/2021 - Despacho n. 00477/2021/COMAD/PFE-ICMBIO/PGF/AGU (10052978): "Aprovo o PARECER nº 00473/2021/COMAD/PFE-ICMBIO/PGF/AGU por seus próprios fundamentos." • 26/11/2021 - Minuta Termo de Adoção (10054726) • 13/12/2021 - Termo de Adoção (10164560) • 16/12/2021 - Despacho Interlocutório (10194974) do Secretário do Programa Adote um Parque à DLIC e CGATI: "Encaminho o presente procedimento, em atenção ao Termo de Adoção nº 01/2021 (SEI nº 10164560), devidamente assinado pelas partes (...)" • 17/12/2021 - Publicação no DOU (10203330)
Plano de Trabalho (bens e serviços)	<p>Macroatividades:</p> <ul style="list-style-type: none"> • Levantamento básico de fauna na UC.; • Levantamento básico de flora na UC; • Realizar a caracterização social, política e histórico-cultural da UC e seu entorno; • Levantamento das características fundiárias da UC; • Criação de diversos mapas ilustrativos para a caracterização da UC; • Criação de Conselho da Unidade de Conservação; • Realizar a sinalização da Unidade de Conservação.

6. CRONOGRAMA DE EXECUÇÃO

2022											
Atividade	Mês										
	1	2	3	4	5	6	7	8	9	10	11
Realizar inventário da diversidade de mamíferos, aves, répteis, anfíbios e peixes na ARIE Javari-Buriti, e investigar questões relacionadas à sistemática, taxonomia e distribuição geográfica das espécies encontradas na área de estudo e seu entorno				X	X			X	X		
Realizar o primeiro levantamento botânico da ARIE Javari-Buriti				X	X			X	X		
Realizar o levantamento da população humana moradora e/ou usuária (população de entorno) da ARIE Javari-Buriti		X	X	X	X			X	X		
Realizar o levantamento de dados fundiários básicos para o território			X	X	X						
Criar o Conselho Gestor da ARIE Javari-Buriti em conjunto com o ICMBio						X	X	X	X	X	X
Confeccionar e instalar 20 placas de sinalização de acordo com o modelo institucional do ICMBio								X	X	X	X
Realizar o registro fotográfico das expedições de inventário				X	X	X	X	X	X	X	X
Produção do registro cartográfico								X	X	X	X
Publicar, divulgar e disseminar o resultado das expedições						X	X			X	X

b. Segunda etapa: Trilhas da Caatinga

Analisando as informações recebidas e aquelas disponíveis nos meios oficiais de comunicação do ICMBio e MMA, a segunda etapa do Programa aparentemente ainda não recebeu propostas.

Vinculado ao Processo SEI 02070.024295/2021-44, tivemos como destaques nos andamentos da segunda etapa do programa:

- 05/10/2021 - Nota Técnica nº 9/2021/COEST/CGEUP/DIMAN/GABIN/ICMBio:
 - *“4.12 Sob iniciativa da DIMAN, as unidades de conservação realizaram a submissão preliminar de propostas de trilhas por meio de formulário eletrônico. A iniciativa visou engajar as UC e os projetos para a participação no programa e execução da estratégia voltada para a estruturação de trilhas.”*
 - *“4.13 Com o objetivo de colaborar para o planejamento e a exequibilidade do programa, assim como reduzir riscos futuros de conflitos ou litígios, foi solicitado que a unidade de conservação deveria apresentar, para cada trilha proposta, informações estratégicas como:*
 - a) Classe de intervenção das trilhas (classe 1 a classe 5), conforme “Fundamentos do Planejamento de Trilhas” do ICMBio.*
 - b) Situação fundiária viável em compatibilidade à categoria, considerando haver unidades de domínio público e privado dentre as unidades prospectadas.*
 - c) Estimativa de valor para a trilha, considerando as características de cada unidade de conservação, tais como relevo, clima, extensão e outras peculiaridades regionais.*
 - d) Situação de compatibilidade da trilha com instrumentos e regulamentos vigentes.”*
 - *“4.15 Considerando o que a presente nota técnica aborda não só as trilhas de caatinga, mas também dos biomas cerrado e mata atlântica é importante destacar que os estudos realizados pela equipe técnica em conjunto com as unidades de conservação levaram ao número total de 33 (trinta e três) unidades de conservação pré-selecionadas (...).”*
 - *“4.16 Das propostas apresentadas, 32 trilhas integram ou integrarão trilhas de longo curso no contexto da RedeTrilhas.”*
 - *“4.26 Após a definição da estratégia e das unidades de conservação que farão parte do “Programa Adote um Parque – Estruturação de trilhas” as seguintes etapas serão realizadas:*
 - 1. Publicação das UC disponibilizadas para adoção e os valores mínimos de referência, por meio de portaria ministerial.*
 - 2. Publicação do primeiro chamamento público da fase 1 – caatinga.*
 - 3. Trâmites da seleção por meio do chamamento público.*
 - 4. Construção das propostas de plano de trabalho com as trilhas das unidades de conservação, de forma participativa envolvendo a chefia da UC, o adotante e a área específica do ICMBio.*
 - 5. Pactuação dos termos de adoção e plano de trabalho.*
 - 6. Trâmites internos para assinatura dos termos de adoção e plano de trabalho.”*

- “4.27 Na ocasião em que houver a sinalização do MMA quanto as próximas fases do Programa que incluirão a adoção de UC do cerrado e mata atlântica, o ICMBio complementarà a nota técnica quanto aos outros biomas.”
- 13/10/2021 - Nota Técnica nº 10/2021/COEST/CGEUP/DIMAN/GABIN/ICMBio:
 - “4.24 Tendo como referências experiências pretéritas de valores das intervenções em UC acompanhadas pela coordenação foi sugerido para as unidades de conservação intervalos de valores estimativos por quilometro de trilhas (km). A estimativa de valor para implementação do projeto de trilha deveria referir-se ao custo total estimado para a nova trilha ou para melhoria das condições estruturais da trilha existente. Para ajudar no cálculo sugerimos os seguintes valores de referência, que poderiam variar conforme necessidades logísticas ou custos regionalizados:
Classe 1 e 2: 5 a 15 mil por km
Classe 3: 10 a 40 mil por km
Classe 4: 20 a 60 mil por km
Classe 5: a partir de 20 mil por km”
 - “4.26 Esclarecemos que foi necessário a realização da identificação da trilha, conforme Fundamentos do Planejamento de Trilhas, para construção dos entendimentos dos parâmetros do projeto e orientações, inferências ou avaliações sobre os custos necessários a implementação e/ou manejo da trilha, tendo em vista que quanto maior a classe da trilha maior o seu custo de implementação. “A classe de trilha representa o grau alvo de intervenção em uma trilha ou segmento de trilha, dentro de uma escala que vai da classe mais pristina a classe com maiores níveis de intervenção, considerando que este fundamento tem grande influência na experiência da visitação” (ICMBio 2020). Abaixo as classes de trilhas:
Classe 1 são trilhas com estruturas mínimas ou inexistentes.
Classe 2 são trilhas com estruturas de pequeno porte, escala e número limitados e geralmente com materiais nativos. Quando há estruturas são adequadas para proteger e minimizar os impactos aos recursos naturais e à trilha. A sinalização é extremamente limitada a cruzamentos não evidentes.
Classe 3 são trilhas que as estruturas podem ser comuns e substanciais, sendo construídas com materiais nativos ou não, com possibilidades de diversificados tipos de sinalizações.
Classe 4 são trilhas que podem ter calçamento, sendo utilizados materiais nativos ou não. As estruturas são frequentes e substanciais, normalmente construídas com materiais não nativos. As passagens por rios são naturais ou construídas, conforme necessário para a proteção de recursos e conveniência do usuário. Há presença comum de diversificados tipos de sinalização, podendo incluir sinalização interpretativa e de proteção de recursos e de destino.
Classe 5 são trilhas que podem ser altamente modificadas, sendo comum em áreas mais urbanizadas e pouco comum em áreas naturais. Pista larga, firme, estável, sem obstáculos, pouca declividade e geralmente uniforme. A presença de revestimento ou calçamento é comum. As estruturas são frequentes ou contínuas, normalmente construídas com materiais não

nativos, podendo incluir pontes, passarelas, corrimãos e serviços oferecidos ao longo da trilha. Há presença comum de diversificados tipos de sinalização, podendo incluir sinalização interpretativa e de proteção de recursos e de destino.”

- *“4.20.2 O parque nacional de Jericoacoara (Resolução nº 79, de 29 de agosto de 2019 e Decreto nº 10.147, de 2 de dezembro de 2019) está qualificado no Programa de Parcerias de Investimentos – PPI em estágio de elaboração dos estudos para a modelagem (estudo de demanda, estudos de engenharia e arquitetura e plano de negócios) e posteriormente passará pelas etapas de construção do projeto básico, minutas de edital, contrato e anexos, audiência pública, roadshow, apreciação do Tribunal de Contas da União - TCU e realização do certame. Trata-se de processo que poderá levar de um ano e meio a dois anos para a contratação do futuro concessionário. Destacamos também que a estruturação das trilhas desta unidade de conservação poderá constar na modelagem para a concessão para operação do concessionário com, inclusive, encargos que poderão garantir a manutenção das estruturas de forma escalonada no cronograma de realização de investimentos obrigatórios do projeto básico. Desta forma, a adoção e estruturação da proposta de trilha do parque através da estratégia do Programa Adote um Parque deverá ser realizada neste espaço de tempo até a futura concessão. Assim, as necessidades atuais da unidade de conservação e dos visitantes poderão ser atendidas no curto prazo.*

4.20.3 O Parque Nacional de Ubajara está em processo de revisão do plano de manejo e não deverá ser objeto de estudos para concessão no curto prazo, apesar de compor as unidades de conservação qualificadas no Programa de Parcerias de Investimentos – PPI, por meio da Resolução nº 157 de 2 de dezembro de 2020 e Decreto nº 10.673, de 13 de abril de 2021. Entretanto, a unidade de conservação possui trilhas com viabilidade de estruturação e, através do Adote um Parque, será possível qualificar a experiência dos visitantes nesta UC até que ela tenha condições de implementação de mais ações de ordenamento.”

4. Pontos de atenção

a. Baixa efetividade

Como visto acima, somente uma adoção foi formalizada até o momento (ARIE Javari Buriti pela Coca-Cola, no valor de R\$ 658.850). A [perspectiva do Governo Federal](#) era: “o programa tem o potencial de canalizar R\$ 3,2 bilhões ao ano, diretamente às Unidades de Conservação”.

Mesmo que se somem todos os valores já ofertados, são pouco mais de R\$6 milhões – muito aquém do montante bilionário esperado pelo Governo Federal.

Das 132 UCs oferecidas na primeira etapa do Programa, somente 8 propostas foram, por ora, realizadas e publicadas no site do ICMBio. Além disso, não se tem qualquer notícia de possíveis propostas formalizadas na segunda etapa do programa. Tal informação

foi solicitada via Lei de Acesso à Informação (LAI), tendo sido encaminhado somente o processo que discute as formalidades do Edital de Chamamento Público. Veja-se:

Solicitação realizada:

Teor

Resumo
Solicitação de informações e cópia

Fale aqui
Solicito, por gentileza, informações acerca do andamento do Programa Adote um Parque Trilhas da Caatinga (PORTARIA MMA Nº 472, DE 18 DE OUTUBRO DE 2021), bem como status do recebimento de propostas, efetivação de adoções e demais informações sobre o Programa.

Ainda, solicito cópia integral de todos os processos SEI relacionados ao Programa Adote um Parque Trilhas da Caatinga.

Anexos Originais

Resposta obtida do ICMBio:

Tipo	Responsável	Decisão	Especificação da decisão
Resposta Conclusiva	COORDENAÇÃO DE GESTÃO DE PI	Acesso Concedido	Resposta solicitada inserida no Fala.Br
Destinatário Recurso 1ª	Prazo para recorrer	Anexos	
Auditoria Interna- AUDIT	07/02/2022	Programa_Adote_um_Parque_..._Estruturacao_de_trilhas_1_81_.xlsx SEI_02070.024295_2021_44.pdf	
<p>Prezado(a) Sr(a),</p> <p>Em resposta a sua solicitação, informamos que encaminhamos em anexo dos autos do programa Adote um Parque - Trilhas da Caatinga SEI (02070.024295/2021-44).</p> <p>Nesse sentido, o Edital encontra-se aberto para o recebimento de propostas, todavia, até o presente momento não houve apresentação de propostas.</p> <p>Att.</p> <p>SIC/ICMBio (61) 2028-9699</p>			

Outro ponto relevante é que a Caixa Econômica Federal [assinou](#) em 12 de maio de 2021 um [protocolo de intenções](#) para participar do programa. Teoricamente, haveria um aporte financeiro de R\$150 milhões para a “*adoção de parques nacionais*”. Contudo, a proposta aparentemente não avançou, pois não houve sessão pública para a proposta, tampouco consta qualquer ata de resultado no [site do ICMBio](#). Confira o [material exclusivo](#) da POLÍTICA POR INTEIRO sobre os protocolos de intenções.

b. Comunidades tradicionais

Outro ponto crucial verificado é que cinco das oito UCs que receberam propostas são Reservas Extrativistas (Resex). A Resex “*é uma área utilizada por populações extrativistas tradicionais, cuja subsistência baseia-se no extrativismo e, complementarmente, na agricultura de subsistência e na criação de animais de pequeno*

porte, e tem como objetivos básicos proteger os meios de vida e a cultura dessas populações, e assegurar o uso sustentável dos recursos naturais da unidade” (art. 18, caput, Lei Federal 9.985/2000). Assim, conforme se verifica, a função primordial da Resex é a sua utilização pelas populações extrativistas.

Conforme se verifica em diversos processos, a Coordenação de Identificação e Planejamento de Ações para Conservação do ICMBio por diversas vezes se manifestou pela necessidade de considerar, no programa e consequentemente nas adoções, o previsto no Contrato de Concessão de Direito Real de Uso (CCDRU), *“que concede às comunidades tradicionais o território das unidades de conservação, pactuando os direitos e deveres que as partes assumem para o alcance dos objetivos de criação no caso das Reservas Extrativistas”* (Despacho Interlocutório 8677170 - Adotante: Carrefour, Despacho Interlocutório 8677108 - Adotante: Coopecredi, Despacho Interlocutório 8677224 - Adotante: Geoflorestas, Despacho Interlocutório 8677048 - Adotante: Heineken, Despacho Interlocutório 8755132 - Adotante: MRV).

Por diversas vezes também foi apontada nos processos a validade da Convenção OIT 169, bem como a necessidade da participação das comunidades, especialmente pela aplicabilidade, também, do Decreto 6.040/2007, que institui a Política Nacional de Desenvolvimento Sustentável dos Povos e Comunidades Tradicionais (a exemplo da Informação Técnica nº 13/2021-COPROD/CGPT/DISAT/GABIN/ICMBio 8785076 - Adotante: Coopecredi, Despacho Interlocutório 8788824 - Adotante: Coopecredi, Despacho interlocutório 8800124 - Adotante: Coopecredi, Informação Técnica 8783784 - Adotante: Geoflorestas, Despacho Interlocutório 8789088 - Adotante: Geoflorestas, Informação Técnica nº 10/2021-COPROD/CGPT/DISAT/GABIN/ICMBio 8769810 - Adotante: Heineken, Despacho Interlocutório 8789402 - Adotante: Heineken, Informação Técnica 8784824 - Adotante: MRV, Despacho Interlocutório 8785844 - Adotante: MRV, Informação Técnica 8784824 - Adotante: MRV).

Houve crítica à forma como as comunidades foram comunicadas sobre o programa, quando a Coordenação de Gestão de Conflitos em Interfaces Territoriais do ICMBio critica *“o fato de que a exiguidade dos prazos somadas às dificuldades decorrentes da pandemia de COVID-19 produziram um processo, até aqui, onde não houve espaço suficiente para uma adequada participação dos principais interessados nos resultados da gestão de uma reserva extrativista, que são os membros da comunidade beneficiária da UC”* (Despacho Interlocutório 8788824 - Adotante: Coopecredi, Despacho Interlocutório 8789088 - Adotante: Geoflorestas, Despacho Interlocutório 8789402 - Adotante: Heineken, Despacho Interlocutório 8785844 - Adotante: MRV).

Ainda sobre a participação das comunidades, a Diretoria de Ações Socioambientais e Consolidação Territorial em Unidades de Conservação do ICMBio defendeu a *“consulta à comunidade beneficiária da RESEX nos moldes da Convenção 169 da OIT, a qual trará ao processo, em caso de aprovação da proposta, o necessário aval da comunidade interessada”* (Despacho interlocutório 8800124 - Adotante: Coopecredi, Despacho Interlocutório 8789088 - Adotante: Geoflorestas, Despacho Interlocutório 8789402 - Adotante: Heineken). Também houve manifestação, agora da Coordenação Geral de Gestão Socioambiental do ICMBio *“no sentido de que haja a imprescindível manifestação do Conselho Deliberativo da UC sobre a pertinência ou não da continuidade deste processo de “adoção” e do acolhimento dos Planos de Trabalho apresentados (SEI 8671582 e 8671614). Caso esta continuidade seja aprovada, que haja também a consulta à*

abril/2022

comunidade beneficiária da RESEX nos moldes da Convenção 169 da OIT, a qual trará ao processo, em caso de aprovação da proposta, o necessário aval da comunidade interessada” (Despacho Interlocutório 8863770 - Adotante: Geoflorestas).

Especificamente no Processo 02070.002233/2021-81, relativo à empresa Heineken, verifica-se um entrave relacionado às comunidades. As comunidades da Resex Quilombo Frechal expressaram em algumas oportunidades o incômodo com o programa, bem como quais diretrizes entendem ser relevantes para um melhor andamento do processo:

Relatório Memória das reuniões outubro e novembro de 2021 (10307148)

- *“Seguindo as falas dos comunitários, várias lideranças se sucederam, basicamente, colocando os mesmos pontos, quanto a forma intempestiva que o programa chegou até eles, do receio que causou na comunidade, que precisam de ajuda, mas não querem ser “adotados”, uma vez que não são órfãos. Colocaram também, que não são contra ao programa, mas que precisam de garantias que o território não será prejudicado ou invadido por ninguém e por fim, solicitaram a presença física dos representantes da Empresa Heineken nas comunidades, para que pudessem, conhece-los olho no olho e, a partir daí, tomar a decisão de apoiar ou não a implantação do programa na UC.”* (grifos nossos, transcrição nos exatos termos do documento disponibilizado)
- *“Após a apresentação de todos, Sr. Inácio patriarca da comunidade, pediu a palavra e disse que a prioridade das três comunidades é o desenvolvimento de projetos que busquem alternativas de ocupação, formação e renda, para que o jovem não precise sair da Reserva para outras cidades ou estados do Brasil, como está acontecendo. Disse ainda, que a Reserva precisa sim de apoio e que as três comunidades devem se reunir sem a presença do ICMBio, e decidir as prioridades para implementação do programa na Resex do Quilombo Frechal. Janiléia, presidente da associação de Quilombo Frechal, endossou as palavras do Sr. Inácio e colocou ainda, que a comunidade precisava ser respeitada em seu tempo e sua forma de entender os projetos, mas que acreditava, que a partir de agora um melhor entendimento estava sendo construído junto aos moradores.”* (grifos nossos, transcrição nos exatos termos do documento disponibilizado)

Conforme Ofício Circular 10478923 da Chefe do Núcleo de Gestão Integrada ICMBio São Luís, de 8 de fevereiro de 2022, houve a convocação das representações que compõem o Conselho Deliberativo da Resex Quilombo Frechal para participação em reunião extraordinária cuja pauta incluía a “*validação do Grupo de Trabalho constituído por representantes das comunidades de Rumo, Deserto e Frechal para construção participativa dos acordos relativos a implementação e monitoramento do Programa Adote um Parque na Resex Quilombo Frechal e deliberação sobre a priorização das ações previstas pelo referido GT*”. A reunião estava agendada para ser realizada na Resex Quilombo Frechal, comunidade Frechal, às 9h do dia 17 de fevereiro de 2022. Contudo, apesar da solicitação (Despacho Interlocutório 10478729) pelo NGI ICMBio São Luís de auxílio para a realização da reunião, houve negativa, por suposta falta de tempo hábil para os trâmites de valores relativos ao auxílio (Despacho Interlocutório 10515045 da CGSAM e Despacho Interlocutório 10517777 da DISAT, ambos do ICMBio). Assim, em 14 de fevereiro de 2022, via Despacho Interlocutório 10517795, o NGI ICMBio São Luís expôs: “*Na oportunidade,*
abril/2022

ressaltamos a importância da continuidade das reuniões com o Grupo de Trabalho do Programa Adote um Parque na RESEX Quilombo Frechal, tendo em vista que **demandou grande esforço institucional no ano de 2021, com investimento de tempo e recursos na busca da solução de conflitos com as comunidades da referida unidade de conservação**, o estabelecimento do elo de confiança para execução do Programa foi conquistado após a visita de Diretor do ICMBio, de Diretor do Ministério do Meio Ambiente e de representantes do Grupo Heineken, **o não cumprimento da agenda implica em atraso na execução do programa, provocando desconfiância das comunidades que estavam na expectativa da elaboração do Plano de Trabalho** para efetivar a parceria ambiental proposta” (grifos nossos, transcrição nos exatos termos do documento disponibilizado). Desde o referido despacho não houve novos andamentos no processo.

Outro destaque é o fato da única UC que já foi adotada (ARIE Javari-Buriti pela Coca-Cola, Processo 02070.005119/2021-11) não possuir informações acerca das comunidades que lá se encontram. A ARIE “é uma área em geral de pequena extensão, com pouca ou nenhuma ocupação humana, com características naturais extraordinárias ou que abriga exemplares raros da biota regional, e tem como objetivo manter os ecossistemas naturais de importância regional ou local e regular o uso admissível dessas áreas, de modo a compatibilizá-lo com os objetivos de conservação da natureza” (art. 16, caput, Lei Federal 9.985/2000). Pelo Despacho Interlocutório 9745332 o Secretário do Programa Adote solicitou: “(...) *questiono se essa Unidade de Conservação, em procedimento de adoção, conta com comunidade(es) tradicional(is) em seu território (...)*”. Assim, segundo Despacho Interlocutório 9923916 do NGI ICMBio Tefé: “Com a criação do NGI Tefé (composto por 7 UCs) em 2020 a ARIE passa a ser integrada ao planejamento das ações realizadas por este. Mas infelizmente em decorrência principalmente da pandemia da COVID-19 e da falta de um mínimo de servidores para a gestão dos 7 territórios de responsabilidade deste NGI, **pouco avançou-se no conhecimento deste território**. (...) Assim, **existe uma grande dificuldade de cumprimento dos pontos solicitados no Despacho Interlocutório ADOTE 9745332**. Como pode ser observado na Planilha Plano de Trabalho - ARIE Javari Buriti (SEI 9451510), **os pontos apontados por este chefe a serem contemplados pela adoção no programa são justamente a criação das ferramentas básicas de gestão do território** (dados para subsidiar o plano de manejo, sinalização e criação do conselho), para que assim, possamos conseguir evoluir o conhecimento e a gestão do território.” (grifos nossos, transcrição nos exatos termos do documento disponibilizado)

Pelo Parecer n. 00473/2021/COMAD/PFE-ICMBIO/PGF/AGU (documento 10052974), a Procuradoria Federal Especializada expôs: “(...) quanto ao questionamento relacionado ao desconhecimento quanto à eventual existência de populações tradicionais na unidade e se o Instituto deveria, em razão disso, adotar alguma providência específica antes de firmar a Adoção. Pois bem. O próprio conteúdo da Adoção, como destacado pela autoridade consulente, é “a criação das ferramentas básicas de gestão do território (dados para subsidiar o plano de manejo, sinalização e criação do conselho), para que assim, possamos conseguir evoluir o conhecimento e a gestão do território”. Ou seja, **são pontos que inclusive contribuem para o ICMBio eventualmente descobrir a existência de alguma população tradicional vivendo nos limites da UC, sem que haja algum ponto que interfira na gestão direta da UC, com interferência direta em alguma área eventualmente ocupada por populações tradicionais. Nesse sentido, e tendo em**

conta esse contexto específico, não se recomenda a adoção que qualquer "quesito específico" (grifos nossos, transcrição nos exatos termos do documento disponibilizado).

Assim, na adoção já formalizada com a Coca-Cola vê-se que o mapeamento da população tradicional eventualmente residente na região será realizado durante o período de adoção. É ver e acompanhar.

c. Pouca transparência

Como visto nas fichas específicas de cada processo de adoção, vários foram os andamentos realizados desde a formalização das propostas pelas empresas. Contudo, a sociedade tem pouco acesso às informações. Na verdade, para se conseguir acompanhar esses processos de adoção é necessário que cada cidadão entre com pedido de acesso via LAI.

As únicas informações disponíveis no site do ICMBio são: Edital, errata ao Edital, lista de UCs, atas de sessões públicas e atas de resultados (print abaixo).

≡ Instituto Chico Mendes de Conservação da Biodiversidade

O que você procura?



[Edital](#)

[Errata do Chamamento Público](#)

[Anexo I - Lista de UCs](#)

[Ata de Sessão Pública- 18/03/2021](#)

[Errata de 23/03/2021](#)

[Ata de Sessão Pública - 26/03/2021](#)

[Ata de Resultado - ARIE Dinâmica Biológica Fragmentos Florestais](#)

[Ata de Resultado - RESEX São João da Ponta](#)

[Ata de Resultado - Chocoaré Mato Grosso](#)

[Ata de Resultado - ARIE Seringal Nova Esperança](#)

[Ata de Sessão Pública - 08/04/2021](#)

[Ata de Resultado - RESEX do Quilombo Flexal](#)

[Ata de Sessão Pública - 16/04/2021](#)

[Ata de Resultado - RESEX Marinha Cuinarana](#)

[Ata de Resultado - RESEX Lago do Cuniã](#)

[Ata de Sessão Pública - 23/07/2021](#)

[Ata de Resultado - ARIE de Javari-Buriti](#)

A Constituição Federal estabelece que a Administração Pública deverá obedecer ao princípio da publicidade e da eficiência (art. 37, caput). Contudo, cabe refletir: se o cidadão, para ter acesso aos andamentos dos processos relativos ao programa deve a todo momento solicitar acesso via LAI (sendo que há site próprio para isso), estaria a

Administração Pública cumprindo com o seu papel? E mais, por qual motivo as informações não ficam em base pública de acesso a qualquer momento?

d. Adote um Parque e nenhum Parque com propostas

Apesar do nome do programa, nenhum parque sequer recebeu propostas. Como visto acima, somente ARIE e RESEX tiveram formalizações, sendo que a única adoção publicada (e que aparentemente não avançou) específica a Parques foi a da Caixa Econômica Federal, a qual assinou protocolo de intenções, mas não formalizou a proposta.

Verifica-se uma tendência de haver propostas quase que exclusivamente pelas menores áreas oferecidas no programa (à exceção do Carrefour). Confira a listagem abaixo por ordem crescente de área até a RESEX Lago do Cuniã (listagem completa das áreas se encontra no [site oficial](#) do ICMBio):

UC	Estado	Área	Proposta
ARIE Seringal Nova Esperança	AC	2574	Cooperativa Agroindustrial (Coplana)
RESEX Chocoaré-Mato Grosso	PA	2783	Geoflorestas
ARIE Dinâmica Biológica Fragmento Florest.	AM	3180	Genial Investimentos
RESEX de São João da Ponta	PA	3408	Coopecredi Guariba
RESEX do Ciriaco	MA	8107	
RESEX do Extremo Norte do Tocantins	TO	9071	
RESEX do Quilombo Flexal	MA	9338	Grupo Heineken
RESEX Marinha Cuinarana	PA	11017	MRV Engenharia
ARIE de Javari-Buriti	AM	13177	Coca-Cola Brasil
RESEX Itapetininga	MA	16294	
APA do Igarapé Gelado	PA	20717	
RESEX Marinha Mocapajuba	PA	21018	
FLONA de São Francisco	AC	21141	
RESEX Marinha	PA	26459	

Mestre Lucindo			
RESEX Marinha de Tracuateua	PA	27865	
RESEX Marinha de Soure	PA	29579	
RESEX Maracanã	PA	30178	
RESEX Mãe Grande de Curuçá	PA	36678	
RESEX Marinha de Caeté-Taperaçu	PA	42488	
RESEX Ipaú-Anilzinho	PA	55835	
ESEC de Maracá-Jipioca	AP	58757	
RESEX Marinha de Araí-Peroba	PA	62323	
RDS de Itatupã-Baquiá	PA	64442	
RESEX Marinha de Gurupi-Piriá	PA	72790	
RESEX do Rio do Cautário	RO	75061	
RESEX do Lago do Cuniã	RO	75877	Carrefour

Fonte: Política por Inteiro

e. Possíveis andamentos

No Processo 02070.001881/2021-11 (Carrefour), houve necessidade de maior contato com as comunidades locais, conforme Despacho Interlocutório 10468105 da Chefe do NGI ICMBio Cuniã-Jacundá:

“A Zona Populacional da RESEX representa cerca de 6% da área total da UC e compreende 4 diferentes áreas:

- Comunidade Silva Lopes e Neves: Abrange 1.691 hectares das comunidades contíguas Silva Lopes (onde situa a base do ICMBio, escola e posto de saúde) e Neves. Ambas possuem aproximadamente 60 moradores.*
- Comunidade Pupunhas: Abrange 515 hectares, com cerca de 23 pessoas.*
- Comunidade Araçá: Abrange 820 hectares e população aproximada de 20 pessoas.*
- Comunidade Bela Palmeira: Abrange 88 hectares e uma família com 8 pessoas.*

As principais associações da RESEX, que representam estas comunidades são: ASMOCUN-Assoc. dos Moradores do Cuniã; COOPCUNIÃ-Coop. de Pescadores,

abril/2022

Agricultores, Aquicultores e Extrativistas da RESEX Lago do Cuniã e ASPROPUCUNIÃ - Assoc. dos Produtores de Pupunhas.”

Consta no processo a Memória de Reunião (10461093), realizada entre o NGI ICMBio Cuniã-Jacundá, ASMOCUN, COOPCUNIÃ e ASPROPUCUNIÃ, constando que “foi realizada uma votação, onde todos manifestaram-se pelo aceite do Programa Adote um Parque na RESEX, sem nenhuma objeção”. Assim, nos termos do já citado Despacho Interlocutório 10468105, “o NGI Cuniã-Jacundá e as Associações da RESEX aguardam os próximos passos para a assinatura do Termo de Adesão entre o ICMBio e o Grupo Carrefour”. Portanto, após quase um ano da apresentação formal da proposta (e muitas informações desencontradas, anúncio realizado [mais de 1 mês antes](#) da abertura formal do processo de adoção e divulgadas antes mesmo da formalização do Programa via Decreto), a adoção da Resex Lago do Cuniã deve ocorrer e, assim, ser a segunda a ser formalizada no âmbito no Programa.

No mais, ainda há expectativa pela divulgação de mais informações sobre a segunda etapa do programa (específica para Trilhas da Caatinga) e próximas etapas (trilhas na Mata Atlântica e no Cerrado).